商報
本報創刊於民國二十年
Commercial Journal
上海 Shanghai
內政部登記證京警字第二十八號 中華郵政認爲特准掛號立券寄遞之報紙
新三〇六號
發行人 華清路
中華郵政登記認爲第一類新聞紙類
上海郵政管理局執照第二五二五號
今日本報一張半
零售國幣五百元（外埠另加郵費）
電話 九九一二九八 九九二一九二 六八四號 九七四號

央行貼放委會明日成立
並設工業暨出口物資貸款兩審核會
審核標準辦理通則即公佈

【本市訊】中央銀行爲加強與商業行莊聯繫合作，協助生產事業，鼓勵日用必需品及出口物資流通起見，特設立「中央銀行貼放委員會」，辦理商業行莊申請重貼現，轉質押，轉押匯案件之審核事宜，聘請秦潤卿爲該會主任委員，伍克家，潘碧恆爲副主任委員，徐國懋，駱清華，沈日新，陸書臣，李道南，居逸鴻，陳朶如，王步霄等八人爲委員，定於明（卅一）日舉行第一次會議，正式成立。該會組織規程如下：

（第一條）本行爲加強與商業行莊聯繫合作，協助生產事業，鼓勵日用必需品及出口物資流通起見，特設貼放委員會，辦理商業行莊申請重貼現，轉質押，暨轉押匯案件審核事宜。

（第二條）委員會設委員十一人，由本行聘請下列人員担任之：（一）銀行業代表五人；（二）錢業代表三人；（三）有關機關代表三人。

（第三條）委員會設主任委員一人，副主任委員二人，由本行就委員中指定之。

（第四條）委員會每週舉行例會二次，核議商業行莊或銀團提出之案件，必要時得由主任委員召集臨時會議，委員會開會時，得由主任委員邀請有關人員列席會議。

（第五條）委員會并設工業貸款，暨出口物資貸款兩審核委員會，由本行聘請專家若干人組織之，負原貸款審核之責。

（第六條）委員會審核貼放案件，其審核標準依照「中央銀行貼放委員會辦理上海商業行莊貼現通則」辦理。

（第七條）委員會核定之案件，經本行總裁，副總裁批准後，由業務局辦理重貼現，轉質押，或轉押匯。

（第八條）委員會設祕書及職員若干人，由本行調派人員兼任之。

（第九條）本規程經本行理事會通過後施行，修正時亦同。

又上述規程第六條所規定之「中央銀行貼放委員會辦理上海商業行莊貼現通則」，將於明日該委會通過後公佈。（詳參閱第四版）

魯省國軍廣泛掃蕩
陝北續克延川縣城

【中央社徐州廿九日電】沿津浦北上之三路國軍，與濟南國軍會師後，廿九日由濟南，肥城，大汶口，泗水，費縣之線，向當面共軍施行廣泛掃蕩。

【中央社濟南廿九日電】津浦路正面泰安迄張夏綿亘百餘里之共軍陣地，已告動搖。王耀武部在抵平陰以北之孝義舖後，正與由路西國軍兵團會合，在平陰，長清，肥城間之三角地帶，掃蕩殘共。該地共軍殘部，廿八日陷入重圍，預料國軍下次攻勢，將向黃路伸展，以正面左右兩翼之夾擊，務期取泰安。

【中央社西安廿九日電】進抵延川城郊國軍，廿九日上午十時在距城十里處將頑踞共軍擊潰後，於中午攻入城內，即將該城收復。

【中央社鄭州廿九日電】共軍劉伯誠部，刻正在平漢路東側及黃河北岸竄擾，延津，陽武，[illegible]廿八日情況不明。

返延居民 無家可歸
盼當局撥款救濟

【中央社西安廿九日電】據悉：共軍三月十九日晨，自延安潰退時，在城內四出放火，民房悉成灰燼。民間財物，亦爲席捲一空，並將壯年老弱婦孺，裹脅而去，兩戰人民得悉國軍開駐城垣，紛紛返城，截止廿一日，已有一六七人，惟無家可歸，凌食風露，狀極慘苦，甚望當局迅撥鉅款，予以救濟。

【中央社西安廿八日電】奉派赴延安發放急賑之社會部專員謝植綱，稍事逗留，即赴延安。廿八日下午由京飛抵此經延安來入談：延安四郊殘共，業已完全肅清，地方秩序，現已恢復。居民紛紛歸來，每日約有一二千人。又該城日用雜物，因共軍潰逃未及攜走，多埋藏地下，現正搜掘中。

吉倫抵京
晉謁主席 報告軍調部工作

【中央社南京廿九日電】前北平軍調部美方委員吉倫將軍，政府方面委員蔡文治，及該部美方新聞處長馬丁上校等，廿九日晨十一時由北平乘專機飛京，旋於下午三時零五分到達大校場機場，陳總長誠，鄭副長介民，美駐華陸軍顧問團團長魯克斯均至機場歡迎。吉倫將軍擬於三十日晚晉謁蔣主席，對軍調部過去一年間之工作有所報告。據吉倫將軍語中央社記者，渠將於日內轉返美，爲艾森豪威爾將軍之助，分任新職。

憲政促進委會
召開首次會議

【中央社南京廿九日電】憲政實施促進委會首次會議，廿九日下午三時四十分在國大會堂舉行，孫科首「主席，報告該會各委員會成立意義，籌備經過，並以立法院長立場，報告立法院最近審議與憲政實施各種有關法規之情形。嗣由四關會長曾琦，徐傅霖，莫德惠，張繼等分別致詞，由洪蘭友祕書長宣讀蔣主席致該會之代電，及報告該會組織細則草案，經議決：（一）由委員會指定三人組織審查委員會，審查該會辦事細則，當指定莫德惠，黃伯度，吳玉書，賀揚靈，劉大羅，張仲友，[illegible]，周樹聲，王嵐升，鄒天杖等十二人爲委員，並由莫德惠爲召集人。（二）由該會函請國民政府將有關行憲法規送該會審議。（三）[illegible]定三日，[illegible]日上午九時舉行第二次大會。

主席代電

【中央社南京廿九日電】蔣主席致憲政實施促進會之代電略稱：憲政實施之準備工作，端緒紛繁，而爲時至迫，政府固當促各主管機關加緊進行，尤賴賢智羣策羣力共同邁進，方能如期完成此偉大之事業。回憶卅二年十一月憲政實施協進會成立時，中正曾謂：「吾人不僅應注重制憲，尤其要注重行憲，要使憲法頒佈以後，尤其在開始的十年，沒有窒礙，能夠行得確實行得順利，也沒有糾紛。」此種期望，移諸今日，尤爲切合，蓋完善之憲法，雖已制成，而將來實施之如何，達到確實順利無窒礙無糾紛。乃爲當前最重要之準備工作，亦即貴會最高之任務，切望各位委員，懷念國父與諸先烈與全國人民建國之艱辛，期望大業如期完成，竭力同心，多所協助，俾建國憲政之沉切，及本身任務之重大，會成立舉行首次會議之時，特布悃誠，諸維鑒照，蔣中正寅灩府文。

大連廣播
共軍將予「保衛」

【合衆社北平廿九日電】大連中共電台廣播稱：共軍將阻止政府之接收。并稱：蘇軍一部已撤退，今後將由共軍負責保衛城市云。

李承晚
即來華謁主席 討論中韓問題

【聯合社華盛頓廿八日電】朝鮮南部民主黨領袖李承晚今晚宣布：定四月一日取道日本與中國返鮮。李氏游美三個月，返國途中將往訪麥帥，並將在南京晉謁蔣主席夫婦，並與蔣主席討論有關中韓兩國之各項問題。

【本市訊】韓國駐華盛頓代表李承晚，應蔣主席之邀，由美來華訪問，[illegible]報表，[illegible]。此間韓方消息：李氏預定後日由美飛抵首途，預計一星期後可以抵達本市江灣機場。此間中韓文協會上海分會屆時準備與此間韓國人士作盛大歡迎云。

民青府委名單
日內即可決定

【中央社本市訊】民社黨總部昨晚電促由抵南京之徐傅霖氏即速返滬，商討府委名單。蔣勻田等赴京之行臨時取消，據蔣氏昨日對記者稱：府委名單迄未擬定，係因大家謙辭，故僅爲人事安排問題，相信在一二日內必可獲得決定。不參加行政院之人選，如有適當人物，足堪勝任，並自願担任者，可留與府委名單同時提出。

三黨共同協議

【合衆社本市訊】民社黨代表今日向本社記者稱：國民黨，民社黨，與青年黨對於中共問題何以政治方式解決，恢復和談後，如中共問題之計劃，已有協議。該協議中亦要求行政院之職權應依照憲法所規定者，立即加以限定，並實施政府之改組，作爲少數黨參加政府之基礎。據接近民社黨領袖君勱之人士稱：該協議包括十二點：（一）改組後政府之任務爲履行政協之「和平建國計劃」。（二）各黨各派與無黨無派人士，均應互相扶持，負起建設中國之責任。（二）各黨合作之基礎爲政治民主化，與軍隊之國有化，各黨派應在公共目標之下，聯合一切力量，爭取政治之進步，與國家之統一。（三）保障世界之和平，中國對各國之外交政策，應取一[illegible]國際友誼之態度，無所歧視。（四）在津浦線與平漢線之鐵路交通恢復後，如中共願意在協議中表示合作，即中共問題必須用政治方式加以解決。（五）在全部憲法未實施之前，行政院之職權應依照憲法所規定者立即加以限定，在執行國府之政策與決議時，行政院應負政府設施之全部責任。立法院之權力，必須尊重，在立法院討論各項法案時，行政院之各有關部會首長必須列席。（六）在憲法實施前，行政院各部人選應先得各黨之同意。（七）軍權與政權之分開，以及地方政權之原則[illegible]。（八）[illegible]一切在訓政時期所頒布之法令，[illegible]。（九）財政與捐稅制度必須加以改革，減少捐稅之種類以及數目，並減輕人民之負担。（十）嚴格保障人身自由，思想自由，出版自由，集會與言論自由，禁止非法逮捕。（十一）任何國外借款須用於生產與建設之目的。（十二）省參議會，市參議會，與縣參議會須有各黨各派之人士參加。

中樞舉行儀式
紀念革命先烈

【中央社南京廿九日電】今爲革命先烈紀念日，中樞於上午九時在國府舉行紀念會。蔣主席領導行禮後，即由鄒委員魯講演，略謂：今日原爲黃花岡七十二烈士殉國紀念日，惟本黨革命意義廣泛，嗣經中常會決定，舉凡革命先烈及抗戰死難軍民，亦均於今日合併紀念，追憶總理致力革命，總裁領導北伐，與此次八年英勇抗戰，無不以不屈不撓之革命精神，克服物質上之劣勢條件，卒至獲得成功。

毛澤東何往？
一說已赴韓北

【法國新聞社北平廿九日電】據此間所得未證實消息稱：中共主席毛澤東，與共黨其他中央委員已抵達陝西北之草原。但同時又有傳說[illegible]，據保護之共軍稱：毛澤東已取道東北部之往[illegible]韓北。

【聯合社天津二十八日電】今日據悉：中共主席毛澤東，偕同朱德及其他要員多人，已抵晉省西北之興縣。[illegible]結果，發現共軍[illegible]自陝北[illegible]，而毛[illegible]，據造船隻，欲渡過黃河。

立院討論立委名額
商會工會等代表舉行請願
要求增加職業團體代表額

【中央社南京廿九日電】立法院廿九日上午九時十五分至十二時四十分舉行會議，討論立法委員選舉罷免法草案，孫院長主席，首有：第四條：立法委員之名額如左：一，全國各省，直轄市選出者，其人口在三百萬以下者五名，其人口超過三百萬者，每增加一百萬人增加一名（原草案規定共五百六十名）。二，蒙古各盟旗選出者共廿二名（原定廿五名）。三，西藏選出者共十名。四，各民族在邊疆區選出者共六名（原[illegible]名）。五，僑居國外國民選出者共五十六名。女性立委問題，因陳[illegible]，譚惕吾，傅嚴等提出意見，主張增加婦女名額，均未能通過。又第十一條第一款，亦討論甚久，原則上幸主分區選舉。至於技術如何分區，交憲法法規委會再行審查研究。

十一時許討論立委名額時，有工會，商會，職業團體代表三百餘人，前往立院請願，要求職業團體立委名額，應比照職業團體國大代表百分之三十六之比例增加。當由孫院長指定林彬，劉克儁，李慶麐，譚惕吾，劉東岩，王世憲諸委員接見，婉辭解釋，各代表咸望有關當局答覆，並擬向國防最高委會請願。

按立委選舉罷免法草案共四十七條，分爲（一）總綱，（二）選舉人及候選人，（三）選舉機關，（四）選舉程序，（五）選舉及當選無效，（六）選舉訴訟，（七）立法委員之罷免，（八）附則，今已有十二條討論完畢。

中樞人事
傳說紛紜
俞鴻鈞俞大維均有長滬市說

【本報南京廿九日電】政府各部門首長之調整，除張羣已長行政院，孫科任副主席外，今日又有一傳說，爲王世杰將任政院副院長兼外長，甘乃光將任政院祕書長，宣傳部將改隸行政院，由吳國楨主其事。滬市長由俞鴻鈞接任，同時又有俞大維調長滬市之說。如俞鴻鈞將調財政部長，國府文官處長將由陳果夫繼任。又傳賀少谷或李惟果，將長行政院新設之情報部，谷正鼎長內政部，魏道明長外交，張嘉璈長財政，洪蘭友長社會部，經長尚市實業，則朱家驊有調長交通可能，教育部何人尚無所聞。又傳熊式輝將長國防部，章士釗可能長司法院，白崇禧調台灣。

陳誠爲青年節廣播
明確認識目前時局
戡平叛亂不成問題

【中央社南京廿九日電】今爲第四屆青年節，中央團部陳書記長誠，特於今晚八時假中央廣播電台，對全國青年廣播，原詞如下：

今天是我們勝利還都後第一次的青年節，與革命先烈紀念日，同憶三十六年前的今天，黃花崗諸烈士的革命的精神，震動了全球，喚醒了全國同胞，故黃花崗一役，實是革命成功的始基，推翻滿清的先聲。我們今日緬懷當年先烈的偉績，於崇敬景仰之餘，尤應互相勸勉，以發揚先烈犧牲奮鬥的革命精神，繼續努力，完成建國的大業。

首先，我們對於目前時局，應該有一種明確的認識。自抗戰勝利以來，中國共產黨即積極擴張地盤，實行武裝叛亂。中國的共產黨，實際上是一個暴動的軍國集團，而不能再視同如各國的普通合法的政黨。除非中共能翻然覺悟，自動停止暴動叛亂，解除武裝，否則自非將其澈底解決不可。若非如此，即無法掃除和平的障礙，完成建國的使命，這一點，首先要希望我全國青年特別認識明確的。

其次，認識既明確，我們尚須進一步研究中央的戡亂，有無把握？這只要看中共已日趨於自取滅亡的道路，即不難想見。蓋中共所做的，必爲全國人民所共棄，這是毫無疑義的。我們知道，任何力量，決不能離開民衆而生存，古今中外，理無二致。另一方面，共產黨的軍心的渙散，也是其失敗原因之一。這可見共匪今日已變成了衆叛親離，不久即將土崩瓦解的了。故我們戡平中共的叛亂，實在不成問題的。

努力方向
切實養成手腦並用的健全的智識青年。

第三，我們目前努力的方向，除了積極戡亂救民而外，還要切實努力，實行民權主義與民生主義，完成建國任務。國民革命的目的，在實行三民主義，即實現民族主義的政治制度，民權主義的社會制度，民生主義的經濟制度，以建立一個民有，民治，民享的新中國。抗戰勝利以後，我們民族主義的實行，已經有了相當的成就，而民權主義，自去年國民大會圓滿閉幕，憲法公佈後，我們認爲民權主義的實行，雖具有良好的基礎，但尙待我們努力去實現。至於民生主義，除遵照總理遺教，實行平均地權與節制資本外，而目前最切要的，則在從事生產建設。我們全國青年，於此尤應注意生產技術的改進，與努力科學的研究，以改變過去那種士大夫「學優則仕」的陳腐思想，消滅過去那種智識與生產脫節，手和腦分離的不良現象，切實養成手腦並用的健全的智識青年，以便投身到國家生產建設的各部門去，做飛行員，做工程師，做[illegible]，做邊疆建設員，担當那最艱苦，最危險的工作，而使一個民主義的新中國，才能在[illegible]手裏迅速實現。

全國青年們！革命的道路是曲折崎嶇的，但決不能因此而[illegible]的前進。建國的事業是艱鉅的，但決不能沮喪我們的[illegible]，只要我們認清革命環境，[illegible]命信心，發揮革命精神，則[illegible]建國的時代任務，必能在我們手中圓滿達成。

印荷大使分遞國書
促進友誼加强合作

【中央社南京廿九日電】印度首任駐華大使梅農，及荷蘭駐華大使艾森男爵，分別於廿九日晨十時及十時半，在國府覲見蔣主席，呈遞國書。

印使頌詞

印大使梅農致辭略稱：本人茲以印度首任駐華大使資格，得向閣下親遞到任國書，不勝榮幸。本人名義之變更，足徵敝國已向獨立之途邁進，印度外交政策之主要目標之一，即爲永遠與其偉大之鄰邦中國，促進最友好之關係。歷史業已昭示吾人，鄰邦不必非友好，且往往適得其反，但在中印關係之長期歷史中，從未有戰爭之事，即邊境之爭執，亦屬無之。不寧惟是，在生活之藝術方面，中印合作，自古已然。印度及中國之每一學者，均習中國僧俗不畏長途跋涉之危險艱難，遠赴印度，以求眞理，及印度賢哲將佛教之火炬，攜入中國之故事。中印兩國間此種建立於古代之友誼，經千餘年之停滯，現復生氣蓬勃。昔日之創造壯蹟者，爲泛宗教，今則爲科學。橫亙於貴我兩國間之喜馬拉雅山，科學已征服之，中印兩國之互相倚賴，已因戰時之迫切需要而證實。中印親善有一較深且更具永久性之原因，即中國一[illegible]二年之革命，在實質上，與印度卅年來之革命，極相類似，是之革命，中印兩國之革命，將使全球人類之半數，均受其惠。惟此兩大革命，雖有閣下在中國之輝煌領導，及敝國諸領袖之努力與犧牲，未完全成功。如欲成功，必須使中印兩國之九萬萬人民，完全瞭解三民主義！民族主義，民權主義，及民生主義！之[illegible]。在此多難之世界中，如中印兩國俱能超越宗教及思想之異同時，此余所深信而不疑者也。余將抱此信念而執行印度首任駐華大使之職務，余之敬愛中國與中國人民，與余對於余之敬愛印度與印度人民也。

主席答詞

主席答辭稱：中國人民對於印度爭取自由之奮鬥，向表同情，英國[illegible]合作，以求崇高目的之實現。[illegible]閣下保證者也。中印人民，一如其他聯盟友邦，咸具堅強之決心，實與一切愛好和平之國家，[illegible]。實以全球各國之密切合作爲必要之條件，敝國政府與人民，此亦本主席[illegible]於全世界，尤爲貴我兩國共同之利益與理想，關係至切，具有同情之情緒，此本主席可向閣下保證者也。[illegible]席至爲欣慰。吾人對於貴國之友好精神，[illegible]。

荷使頌詞

荷蘭大使致辭略稱：値茲[illegible]任之際，余謹代表敝國女王及其全體人民，向勤勞和平及英勇之中華民族，獻其敬重與友好之忱。[illegible]若欲和平之福祉，不復爲暴力所摧毀，各國之間，必須有密切之合作，[illegible]已有數百年之歷史，是以[illegible]合作[illegible]。

主席答詞

閣下代表貴國政府與人民所表示之友好精神，本主席至爲欣慰。[illegible]

聚康銀行
經營一切銀行業務
利息優厚　存取便利　各地匯款　收費低廉
上海分行
中正東路九十七號 電話八二三三九 電報掛號七〇七四
總行 貴陽省府路五十八號
分行 漢口 重慶 貴陽 安順 都勻

永利銀行
上海市銀行業同業公會會員
上海分行
經營商業銀行一切業務
總行 漢口前花樓口
分行 重慶 上海 天津 漢口 成都 廣元 蘭州 西安 寶雞 天水 西北各地匯款 ▲尤爲便利▼
上海行址天津路三十號 電話一八四三二 電報掛號 九一一二七

海新輪
華商輪船公司第二新型客輪
●房間寬大 艙位舒適
●設備完善 行駛穩捷
准於三月卅日（星期一）下午四時開往寧波
售票處：1天津路泰記弄三號 電話九六九九二 2中正東路一號 電話93308918
船泊：▲上海：外灘十三號碼頭 ▲寧波：寧紹碼頭
◆旅客購票請隨帶牛痘證
▲下次四月二日開
華商輪船公司啓

招商局船期公告

船名	船別	開往地點	離滬日期	停泊地點
江靜	客貨	鎮海·寧波	3月31日下午	金利源碼頭
江泰	客貨	九江·漢口	4月1日晨	金利源碼頭
錫麟	客貨	天津	4月1日晨	金利源碼頭
江亞	客貨	鎮海·寧波	4月1日下午	金利源碼頭
江靜	客貨	鎮海·寧波	4月2日下午	金利源碼頭
江亞	客貨	鎮海·寧波	4月2日下午	金利源碼頭

[illegible]
售票處：上海四川路一一〇號 電話一九六四三一六號
[illegible] 電話一九六〇〇號

大同行 利利車行
專營車胎批發
慶祝六週紀念：增闢自由車三輪車車料零件批發部
大減價·大犧牲
歡迎外埠同業大量批發 代客裝運報關
犧牲品

134司力內外胎	每付155.000
134雙錢內外胎	每付155.000
26"—28"司力內外胎	每付89.000
26"—28"無敵內外胎	每付75.000
28"三元內外胎	每付72.000
28"箭牌內外胎	每付70.000
28"雙錢內外胎	每付80.000
頭美克网喇叭	每對36.000
頭[illegible]毛鋼喇叭	每對26.000
134毛鋼喇叭	每付26.000
10G鋼絲	每根300
28"意大利鋼絲鋼圈	每圈45.000
414把手	每只30.000
雙輪車[illegible]	每付17.000
廿牙鑽石飛輪	每只36.000
英國鏈條	每根40.000
油燈	每只4.000
英國乾電燈連美國電池	二支11.000
荷蘭皮坐子	每只29.000
瑞士踏脚千斤	每百750.000
瑞士後活生	每百700.000
瑞士跛掣	每百500.000
瑞士[illegible]手	每付4.500
月星[illegible]犬心	每打46.000
[illegible]汽[illegible]	每只30.000

其他各貨一律犧牲不克詳載
地址 鉅鹿路二一六號（即巨籟達路）
電話 七一二〇〇
星期日 開放營業

聯合國遠東經委會臨時會址設於上海

將發動復興措施調查經濟問題

【合衆社成功湖廿八日電】聯合國經濟社會理事會今夜在開始休會五星期之前，以十一票對一票，通過在上海設立聯合國遠東經濟委員會，臨時會址一案，反對票係英國所投，其理由略謂：設於上海定必費用浩大，不如設於澳大利亞，菲列賓或暹羅爲宜云。

【法國新聞社成功湖廿八日電】聯合國經濟委員會本日在此間開會，決定遠東經濟委員會第一次會議將在上海舉行。該會所管轄之範圍，將爲中國，英屬婆羅洲，薩拉瓦克，緬甸，錫蘭，印度，越南，香港，馬來聯邦，新加坡，荷屬東印度羣島，菲律賓暨暹羅等十三國，而該會將由中，英，美，法，蘇，澳洲，印度，暹羅，荷蘭及菲律賓等十國代表組織之。

【路透社紐約成功湖廿八日電】聯合國經濟與社會理事會，今日通過遠東及歐洲兩經濟委員會之工作範圍。兩委員會將發動並參預經濟復興之措施，並得研究或調查經濟問題，但未經各該地政府之同意，不得採取行動。

【聯合社成功湖二十八日電】[illegible]國經濟社會理事會今日最後通過設立遠東與歐洲二經濟委員會，以協助各該地區之經濟復興。[illegible]經社理事會之最重要行動。若干代表深信該二團體雖其主要作用係復興經濟，最後或將成爲永久性委員會，從事長期設計與發展。

先是，蘇聯代表莫洛托夫就歐洲經濟委員會提出修正九點，其中最重要者爲自該委員會範圍中剔除所有非聯合國會員國[illegible]。[illegible]，遂於表決時宣[illegible]棄權。

設立歐亞二經委會　蘇聯棄表決權

[illegible]參加聯合國大多數特設機關及託管理事會，恐係預示蘇[illegible]採取不干預政策。歐洲委員會由聯合國歐洲各會員國及[illegible]代表組織之，會址設於日內瓦。一俟聯合國機構完成[illegible]，委員會即將開會。

美衆院度支委會批准　佔領區救濟費三億元

日本逾一億韓南近七千萬

【聯合社華盛頓二十八日電】衆院度支委員會今日批准[illegible]佔領區緊急救濟經費[illegible]元，內日本佔一億[illegible]元，韓國六千八百[illegible]元，[illegible]。[illegible]

[illegible]氏答稱：「此事可能發生，余知，影響所及，還政於韓之[illegible]經濟復興，並[illegible]美國在該地之計畫。[illegible]」[illegible]助理[illegible]所。務請注意吾人在全世界各地[illegible]，且[illegible]

麥帥請盟國管制會　討論穩定日本經濟

物價與工資問題已列入議程

【法國新聞社東京廿九日電】[illegible]穩定日本經濟一事，[illegible]物價與工資問題[illegible]列入[illegible]日會議之議程內。據麥帥致該會之備忘[illegible]

德境魯爾區舉行十萬人饑饉示威

【路透社杜塞爾道夫二十八日電】男女老幼十萬人，今日在此間公園舉行戰爭結束以來魯爾區最大規模之饑饉示威，所持標語有「無食物不工作」，「不要讓我們的孩子餓死」等，羣衆在遊行時，並將英軍用車數輛推翻。英國新聞[illegible]

[illegible]

【路透社杜塞爾道夫廿八日電】英高級官員稱：魯爾區之饑饉示威及罷工，有政治背景，若無糧食危機，固不致發生此等事件，但主動者即欲利用此等局勢，以引起英斯科會議更多之注意。魯爾區目前之事件，顯然非純粹示威之事，各地之示威，均謹守秩序。

馬歇爾促外長會議集中討論三大問題

莫洛托夫猛烈抨擊土耳其

【本報綜合報導】馬歇爾廿八日籲請外長會議中討論三大[illegible]

[illegible]

美衆院委員會譴責共黨陰謀

英將請聯合國討論巴勒斯坦

安理會將討論美援助希土案

美參院外委會定期辯論援希

英決取消一九五一年世界展覽會

南斯拉夫請英濟糧

三十八國將訂國際小麥協定

阿根廷拒簽蘇聯未參加會議

我向裁軍委會提議設兩小組

我爲被託管區爭取平等地位

聯總購鑪贈與中國

西內閣討論改爲君主國

蒙巴頓將召開印度省長會議

波蘭國防次長遭恐怖黨暗殺

芬蘭祕密軍隊準備對蘇作戰

澳洲羊毛售與日本

將購日棉織品

向國接洽購買美棉

最後消息

【本報收音】今晨倫敦廣播：美蘇已在莫斯科開始談判修正同盟條約，即在外長會議閉幕以前，當可結束談判，雙方又正討論增加貿易云。

社論

論推廣輸出

政府爲了平衡收支，解救經濟危機起見，曾於二月十五日頒佈經濟緊急措施方案。其中與促進對外貿易有關的，就是把美元的法定匯率從三三五〇元提高至一二〇〇〇元；同時爲了擴展輸出，爭取外匯起見，成立了一個輸出推廣委員會，可知當局對於這個問題的重視。

至於輸出推廣委員會工作的推動，重心是放在幾個商品小組委員會上面，已成立的小組有桐油，生絲，豬鬃，蛋品，腸衣，羽毛，草帽緶，刺繡，針織品等。這幾項商品，就是代表在中國出口貿易上佔有重要地位前途較有希望的商品。就理論上說來，世界各國莫不致力於比較有利的商品的輸出，那在輸出推廣委員會致全力於這幾種比較有利商品的輸出，本來是無可非議的。

自從美元滙率由三三五〇元，改爲一二〇〇〇元，照理對於促進輸出，應該有很大的功能的，但事實上，最近一，二個月來國外銷物資國內價格的激漲，輸出陷於停頓狀態。輸出既陷於停頓，進口外滙的供應，便成了問題，結果，自然使輸入也陷於困難之境。這裏包含着幾個共同問題，使得我人注意，也就是輸出推廣委員會應該加以具體研討的。

一，比較生產費問題——「價廉物美」，是我國商人做生意的祕訣，至就對外貿易，也是同一道理。目前我國幾種外銷物資的海外市價，各國都嫌過高，而在我國出口商方面，則因國內生產費用高漲，非至某一高度之價格，不肯脫手。影響所及，我國方面，輸出停頓；國外方面，就能覓取代用品或其他各國貨物。現在姑舉幾個例子，桐油一物，美國人理想中的價格是很低的，但目前售價在三角五分以上，實離理想太遠，不如採用亞麻仁油或其他乾性油，而在國內方面，每担市價已漲至四十五萬元以上，輸出已無利可圖。以豬鬃爲例，英，美也嫌價格過高，不得已，美人有設法採用南美豬鬃情勢，英人提倡豬鬃，馬鬃混合應用。生絲D級，在美跌至五元以下，實不敷生產成本。至其他牛，羊皮，蛋品，腸衣，羽毛等，都有同樣的情形。就爭取海外市場而言，我國外銷物資，實應求其價格低廉，那麼，另一方面，就是如何控制國內的生產成本。因爲我國外銷物資，大部是農產品，原始生產成本是很低廉的，而加工及其他經營上費用的減低，不是絕對不可能的。

二，品質標準化問題——我國在各地設立商品檢驗局，掌理出口商品檢驗事宜，已有十餘年的歷史，但事實上仍有繼續改進的必要。關於出口商品品質問題，在出口商人本身也有加以注意的必要。譬如蛋品，肉類，腸衣一類貨物，外人極注重衛生的事前事後檢驗，我國雖設有檢驗局主持其事，但對清潔與消毒二點，仍嫌檢驗不夠嚴格。[illegible]分別。出口茶葉，也有不合標準的事情發生。總之，這個品質標準化問題，是政府及各業共同應該注意的問題，而輸出推廣委員會也應加以研究。

三，改善補助業務問題——其他如貿易金融，運輸，保險，包裝，商品宣傳，貿易報告等問題，都是與發展出口貿易，有着極密切的關係的。這些工作，已分別由各種機構分別主持，目前應注意與出口有關的加強及聯繫的問題。[illegible]促進輸出貿易，具有相當的關係。

自從輸出推廣委員會成立以來，工作正在積極推進之中，以上所說，不過貢獻一點鄙陋的意見吧了！

總統副總統選舉罷免法

【中央社南京廿八日電】總統副總統選舉罷免法，業經廿八日立法院會議通過，全文如次：

第一條　國民大會依憲法及本法之規定，行使選舉罷免總統副總統之職權。

第二條　每屆國民大會，應於前屆總統副總統任滿前六十日，舉行總統副總統之選舉。選舉日期由國民大會定之。

第三條　總統副總統之選舉，應分別舉行，先選舉總統，再選舉副總統。

第四條　總統之選舉程序如左：

（一）國民大會代表一百人以上，得於大會決定之期限連署提出總統候選人，但每一代表，以連署一次爲限。

[illegible]

香港攤販

委會建議管制

【中央社香港廿八日電】香港攤販問題委員會，頃向當局建議十點短期政策，將當付諸施行，則約有五萬叫賣小販之生活，將成問題。此外該委員會復向政府建議實施逐漸消滅叫賣小販之長期政策。據該委員會估計：現香港一地，叫賣小販共有七[illegible]

芝加哥穀市多空爭雄長

【路透社芝加哥廿八日電】

英棉進口量最近兩週來

紡織業已復工

【路透社利物浦廿八日電】本週英國棉花進口，共計四〇，七〇一包，其中包括美國，巴西，及東印度來貨。

基隆萬噸船塢落成

去年棉花產量僅及戰前之半

【中央社南京二十九日電】據農林部農業試驗所調查統計：去年全國糧食生產量爲二十五億市石，包括稻，小麥，及雜糧等。棉花生產量爲七百餘萬市担，因戰時棉田多改種他物，故棉產量僅及戰前一半，預計恢復戰前產量，尚需時三年。

聯總物資繼續運華

【合衆社華盛頓廿八日電】美國國會撥款委員會稱：三月底之後，尚有價值一萬五千萬至一萬七千五百萬元之一聯總救濟物資待運[illegible]

國際市場

紐約期棉市氣回振

成交二十餘萬包

【路透社紐約廿八日電】紐約棉花期貨，[illegible]

華爾街證券賣風居優勢

倫敦債券市場收盤頗爲堅挺

【路透社倫敦廿八日電】倫敦證券市場，今日甚爲恍惚，[illegible]

商震談話

美國輿論咸主增強援華

【中央社東京廿九日專電】今晨商震將軍於此間接見時稱：美國輿論均主張予中國更大之援助。[illegible]

白部長召集會議

指示善後處理

【中央社台北廿八日電】白部長今日下午召集[illegible]

川島芳子

口述使略內幕

【中央社南京二十九日電】[illegible]

蒙巴頓歡宴泛亞會代表

【中央社新德里廿八日專電】新任印督蒙巴頓勳爵夫婦今晚在其官邸招待泛亞洲會議各國代表，[illegible]

顧逆寶衡無期徒刑

【中央社南京廿九日電】[illegible]

職業團體聯電政府 力爭國大代表名額

【本報訊】上海市商會，總工會，農會，漁會，教育會，律師公會，會計師公會，醫師公會，工業協會上海分會，新聞協會等職業團體，爲國民大會職業代表名額有減少之訊，昨特聯電政府，力爭職業團體國大代表之名額。文云：「南京國民政府，行政院，立法院鈞鑒：國大職業代表原定名額爲四五〇名，以農工商各界與國家經濟之重要，比例計算，已覺不敷，若再減少，顯失公平，屬會等萬難承受，敬祈注意生產建國之重要，如不能增加，必須維持原額，倘有減少，寧令缺額，急不擇詞，敬祈鑒察」云。

【又訊】國大職業代表名額聯誼會，爲力爭職業團體國大代表之名額起見，定於本月三十一日下午三時，假座金谷飯店茶會招待新聞界，請予聲援。（池）

戰時徵收徵用土地 政院擬定處理原則 頒行各省市政府遵辦

【本報訊】政府對全國各省市於抗戰期間，因軍事國防之需要而征收或征用之土地，其處理原則，最近經行政院擬定，頒行各省市政府，遵照辦理，該項原則全文，探誌如下：（一）政府各機關於抗戰時期因軍事國防之需要，而征收或征用之土地，現仍須繼續永久使用者，其土地如原係征租，或無償征用者，應即依法補辦征收手續，並即補償地價。（二）前項土地如因軍事國防需要，廢止不需用時，其土地之全部或一部，其土地如原係依法征收者，應准原土地所有權人備價領回，該項地價按照征收時地價計算，其土地原係無償征用或征租者，應無償發還原土地所有權人。（三）政府各機關在抗戰期間所征用之土地，如仍須繼續使用，但非永久需用者，應依照土地法第九十七條及第一百十條之規定，按年發給租金，[illegible]，不得再無償使用，[illegible]無償發還原土地所有人。（四）凡征用或征收之土地，自征用或征收之年起免征田賦或土地稅，其已完之賦稅，[illegible]一律退還，[illegible]之賦稅，如係繼續征用，或征收之土地，應由[illegible]發還（滄）

彼敵偽征用而後接收之土地，似不適用云云。（滄）

中·航·機 再度試飛中美線

【本市訊】中國航空公司D(C)-四（？）機一架，於昨晨九時自龍華機場起飛，往舊金山，作第二次試航中美線，機上人員除技術人員外，尚有該公司上海營業處處長吳志洪，及中航天[illegible]男[illegible]稱：[illegible]一行計二十三人。

【又訊】[illegible]

紀念先烈慶祝青年節 市體育館昨日盛會 吳市長等先後致詞勗勉 各機關學校均放假一天

【本市訊】昨日爲黃花崗革命先烈紀念日，本市各界於上午[illegible]時假市體育館舉行紀念儀式，參加各機關代表五千餘人，主席團由吳市長[illegible]，[illegible]一天，[illegible]致詞，略謂：[illegible]

青年館昨舉行 青年活動表演

【又訊】上海青年館爲慶祝第四屆青年節，昨日下午在該館舉行第二屆青年活動表演及第十五屆集團結婚，參加新夫婦五十餘對，情緒頗爲熱烈，該館並報告開辦五週年來之工作情形及今後計劃，[illegible]

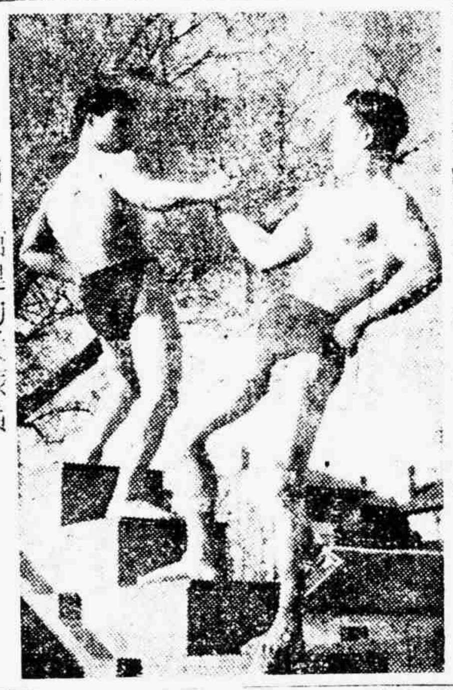

青年館健力美表演

青年館團體結婚吳市長證婚新婚夫婦合影。

慶祝兒童節 公園開放一天

【本市訊】[illegible]兒童福利[illegible]，以本市兒童衆多，平時缺乏遊樂場所，[illegible]公園開放一天，[illegible]。

兒童圖書館 兒童節舉行紀念會

【本市訊】[illegible]

駱清華氏創立 清華兒童團

【又訊】本市參議員駱清華[illegible]

軍官大鬧蘇州站 軍運處參謀被毆 路警公事鎗遭奪

【本市訊】[illegible]

蘇僑擅設「公斷法庭」案 法院將偵訊負責人

【本市訊】蘇僑擅設之「公斷法庭」，自遭守封局勒令自動封閉後，[illegible]

全國性總工會 本年十月成立

【本市訊】社會部組訓司司[illegible]

停止買賣黃金期中 央行破獲黑市交易

經濟緊急措施頒佈迄今，業已經月，黑市交易黃金時有所聞，政府仍在嚴密稽查中。中央銀行福州分行檢查組組長龔洪煦據密報中亭路三十九號九如金鋪有黑市交易金飾，當即以定製金鐲爲詞，以爲檢查途徑，該金鋪出售赤金每兩六十九萬元，渠即定製二兩，付定三十萬元，翌日赴金鋪取飾，店員楊世華取出金鐲及帳簿以備收帳，豈知該業組長已會同當地警察前來緝獲，後將[illegible]轉送福州地方法院訊辦。

又本市後洲警察所據報中亭路十號及和記錢莊（現改爲香烟洋火店），有黑市買賣外幣，及收買白銀情事，當即派警按址調查，當場查獲美鈔二十元二張，五元一張，一元九，荷幣一元，港幣四元，白銀光番一百元，後將該店店員黃依[illegible]局究辦。

記者據央行經理舒石文談稱：本市各金飾停業，是出於自動的，彼等爲要求：一，政府須常能售飾金。二，數量以二兩爲限。並無勸令停業，只有令其將所登記黃金，限三月內售清，唯價格應照四萬八千元加百分二十四利潤，至傳中央已允變通飾金買賣，或有可能。

財政部以經濟緊急措施後，員工失業很多，特規定疏散及遣散職工會以自政府實行經濟緊急措施後，員工失業已達四百餘人，祈以生活高昂，口路難度之苦，乃呈請市府請求將此次所散遣之剩餘物資，救濟失業員工，市府正慎密審查，是否合於事象。

茶汛瞬屆茶商彷徨 不予貸放勢將不振

佔特產首位之閩茶，在民廿六時，產量最低尚達二十一萬担，自廿七至卅四年間，每年平均產量僅四萬餘担，其遞減之速，說令人驚息，而去年產量尤少，數僅達三萬九千五百六十担，約當廿六年五分之一，內計紅茶八〇八〇担，綠茶一九，一八〇担，青茶一一，八〇〇担，白茶五〇〇担。據估計今年產量可望加多至十萬担，次紅茶爲多，綠茶次之。目前各地茶商均從茶種中着手整理，明年可望增產至二倍半。

閩茶之中以武彝岩茶最馳譽中外，其在戰前全盛時，年產達三十餘萬斤，主要市場爲閩西及南洋，華僑尤嗜飲其中「烏龍茶」，戰時銷路阻滯，產茶年跌，復員後之去年，岩茶僅產二萬三千餘斤，因貿品優異，各行莊的加倍產製，是復員希望甚大。據考證：武彝岩茶淵源于店宋，其栽培選種歷數代未替，藝植之精，品質之優，迥非世界各國及國內各茶區可比，按武彝有三十六峯，九十九岩之勝，溪流九曲，綿繞其間，一山一水之處，均爲茶樹繁植，九曲之水自星村流入，分山南山北，山南慶雲岩附近爲元高興子住處，創設御茶園遺址，惟南山茶質不如北山，北山以廣寓，慧苑，牛欄，倒水，九龍等五坑茶產最著，岩茶因品質之不同，產製之差異，採摘之先後，成茶種類甚多，就品種分有菜茶，水仙，烏龍等十餘種，就產地分有正岩，半岩，洲茶等三種。就採摘後分有首春，二春，三春，洗山三種。就品種分者，除菜茶者外，各種成茶均冠以原茶樹名稱，茶茶又分奇種，名種二種，後者較次，奇種，分樓單名樓兩種，名樓爲最優，如大紅袍，鐵羅漢，白雞冠，水金龜，半天妖等，亦茶中最下者爲粗茶，乃各類製造者飾散之斷片，由各類茶揀剔之黃片梗碎爲種片，優良之岩茶成品，質實量重，色澤鮮明，兼具綠茶之清香，紅茶之濃郁，沖水後葉片漸展，極柔軟，現銀灰色，入口濃厚香味，初還後漸生津，通常沖泡五次以上，味仍不變，世稱珍品之大紅袍，可沖九次不脫桂花香原味，岩茶產製之重要角色爲「包頭」，岩主通常以岩山交與「包頭」，並出資交其開闢種植採製，若干茶廠均出茶工自營，亦即岩主，習例稱爲茶農，外有茶莊，亦稱茶號，爲茶商在山之採辦營造者。除監製或自購岩山製茶外，並向茶廠收買，經品評精製包裝後，直接運往或配裝各茶棧，岩茶之最後經銷者爲茶葉店，以閩南爲最多，廈門一地即有五六十家，漳泉亦有五十餘家，戰時停閉甚多，福州目前僅存有二十餘家。

至於閩茶目前之際遇，仍在厄運中，其除受時局影響產量銳減外，高利貸之剝削，亦爲要素之一，現茶汛瞬屆，茶廠尚均焦灼徬徨，盼望政府迅放茶貸，如不能及時撥應，閩茶將一蹶不振，東南區製茶同業公會負責人莊晚芳已應全體會員之請，央赴滬向四聯總處爭取茶貸，據稱：獲致後將由會公平分配，並根據緊辦法，劃一製裝，統一運銷，清除轉利取利減輕損耗，增廣銷路。福州目下茶價紅茶上等百斤五十萬，次三十五萬，武彝岩茶一百十萬，上等花香茶二百萬元。

製造花香茶主要原料之首莉花，去年產量因售價若干花農賺富，年位農村金融一時呈現向榮之勢。主要原因爲戰時茶葉滯銷，花價低賤，致一般農民多改植稻作物，故產量稀少，造成驚人之價格，閩省社會處及農政處爲推廣閩茶銷路，扶助農植首莉花以扶植特產之發展，經商與農行舉辦首莉花苗貸款，總額爲一億元，決放合農採購，每担花苗計需十萬元，每花農可登記一担，農行原定苗額一百五十担，現已告罄，因需要迫切，於日內即可派員赴台採運。諒今年產花當可增加，價格亦有下跌之望，閩茶在此之下，將再「重振旗鼓」作一努力奮鬥！（三月二十四日寄）

福州本年度營業稅 由市商會領出試辦

本報駐閩記者林必鑫

【福州通訊】關於稅的問題，每一都市的裏面，都發生過不少的波折，在福州論起營業稅，每一個商人都會頭痛，其主要因素多係「稅吏」貪污所引起不良的觀感。本市前稅捐稽征處處長楊[illegible]，科長陳卓如，於去年秒爲市長嚴靈峯發覺貪污，報請省府予以撤職。目前尚未了結案件，尤以陳卓如日來正四出活動，擬入市商會內工作，乃遭各商業公會之反對不得入。

營業稅自中央財政改制後，本省於八月一日由財廳接辦，半年的稅額全省計爲三十億元，各縣市僅征達二十六億五千餘萬元，由此可見閩省商業並未發達，故以征收程度欠佳。中央會規定各商號每月稽查一次，唯此種手續麻煩，且易生弊端，已由財廳予以簡化，決由各地商會會同各同業公會公開估計各商號之稅額，如有不服估計者，可提出適當理由及證據，申請核減之。

福州本年度營業稅尚未開征，其原因爲調整稅額爲三十一億九千二百十六萬元後，商方因無力負荷，決請減少，唯當局以財政困難，未如所請，但市長嚴靈峯則表示，還是由商會出將稅額包征，以「分業分戶」辦理本年營業稅，官商雙方殊少麻煩，當由各公會集體領出，省府即予：一，由市商會試征一，二，三三個月，以「分業分戶」辦法辦理，期滿由市財稅處核奪。二，全年以三十一億九千二百十六萬元比額分十二個月勻攤，每月應徵足二億六千六百零一萬四千元，唯第二，三兩月，每月應加征四成。三，限五日內籌備，並剋日布征，以總庫需，否則，由市府直接派員征收。市商會於奉到命令後，當即召集全市各公會商討，經徵詢意見後，即轉請省府領出，省方對所請免加四成事，予以否議。各公會經公議成立「福州市商業營業稅評議委員會」，由各商業同業公會理事長充任當然委員，另推十九人爲常務委員，蔡友蘭等五人爲駐會委員。會務主要者爲評定稅款，其次即如何徵收。該會籌備三月餘，今始成立開始工作，實爲商人所樂於聽聞者，但該會雖已成立，此之後之隱憂仍屬重重，蓋此後市當局公務員如調換，將再照此額予以增加成數，又此次領出營業稅，純爲團體，以致大部商民誤爲苛政，至於前稅捐征收處科長陳卓如與主其事者，公會負責人，担保任用，現送遭全市各公會之反對，蓋陳爲府三次撤職之人員，商會更不應延用。是陳卓如已不能進入「稅國」矣！

由於上面的觀看，福州營業稅領出，未必盡爲樂觀，據商業界人士語記者謂：該會在試辦三個月期內，成績之如何，決定該會之命運，但以去年全省下半年度的稅額觀之，尚未能如數征足，況本市領出之後，又寄於無力征收，大約該會將在此短期內，「領出」內之「廢話」，後果之「崩潰」，故已領出，不能以「等閒」視之！

至於貨物稅一項，商民尚未盡了解，但現任福州貨物稅分局局長陳國琛，因[illegible]的背景故任所欲爲，商民嘖有煩言，說起「茶葉」，宅要課征「本銷稅」，外銷出口者，手續繁雜，以致阻礙輸出，茶商斷果至深。對於莫格商帮自去年（西曆）年底開業，反對「一物三稅」，迄今四月，尚未得圓滿答復，目前尚僵持中，該業失業工人達六百餘人，目前會至該局請願，亦不得要領，論者皆云，該業雖貿近迷信，然何以該業尚能存在，理之至明，尚且養活工人六百餘人，關係非謂之不鉅也，爲「民生必需」；倘中央當局將方便之門稍爲放開，救救危機吧？

百餘商業同業公會 擁護經濟改革方案 昨特電呈中常會及國民政府

【本報訊】本市鐵機業，絲織業，內河航運業，豆米行業，棉布業，北貨業等一百餘同業公會，頃以經濟改革方案，業經三中全會通過，[illegible]，昨特電呈中常會及國民政府，原文如次：「南京中國國民黨中央常務委員會國民政府鈞鑒：今年三中全會通過之經濟改革方案，[illegible]，從此國計民生，[illegible]，健全組織，[illegible]，必能[illegible]於後，[illegible]。上海市鐵機業，絲織業，內河航業，豆米行，棉布，北貨等各商業同業一百餘公會叩。」

火燒金剛 豐盛等三公司 昨晚付之一炬

【本報訊】昨晚十時許，四川南路一號金剛公司經理[illegible]長陸氏，前日來滬公幹，記者訪陸氏，[illegible]

銀樓業昨開談話會 決定四月一日復業 金飾售價利潤工資均商定

【本市訊】本市銀樓業自上月十七日經濟緊急措施方案實施後，暫告停業，[illegible]，市社會，[illegible]昨日上午十時在[illegible]舉行談話會，[illegible]決定四月一日全市銀樓一律正式復業。（二）金飾收進價照中央銀行牌價，每兩四十八萬元，[illegible]

準備繼續請願

[illegible]

各地代表離滬

[illegible]

調查伏波案 阮成章昨晨來滬

【本市訊】伏波號慘案發生後，[illegible]

【又訊】海軍總司令部，[illegible]「伏波」號艦被沉案件，[illegible]一段落，昨已返京復命。

違章播送被禁歌曲 警備部決予禁止

【本市訊】最高當局爲[illegible]國風化起見，故將敵偽時期新灌之靡靡歌曲唱片一百餘種，禁止播唱，業經轉飭各電台公共場所遵行在案。茲悉：本市若干電台於奉令後，初尚照章遵辦，惟最近又生玩忽，將各被禁唱片公然播放，故日來收音機中，時有所聞，[illegible]司令部電信[illegible]科業已注意及此，已[illegible]電台之歌唱節目，如經發現，決予以法辦，傳將此項不良歌曲，完全禁絕云。

航業補貼數額 每月四十億元 輪船業定期商討分配問題

【本報訊】當局爲穩定國內物價，避免刺激人心起見，對所有營業虧損之[illegible]，[illegible]公用事業，已明令不准漲價，其虧蝕之數由政府予以補貼，至交通部方面，[illegible]航業[illegible]方面之每月虧損額，[illegible]，[illegible]報中。據可靠方面消息，其可得之補貼數額不久即可公佈，至航運業方面，[illegible]自航業代表與主管當局數度接洽後，交通部已允每月補貼[illegible]四十億元，本市輪船業同業公會爲商討補貼數額之分配問題，將於四月一日召[illegible]大會。（池）

【又訊】財政部[illegible]經將現行通貨四捨五入計算，以符通貨，[illegible]

概以四捨五入 併入元位計算 角分輔幣收付

【本報訊】本市銀行同業公會昨發出第七十[illegible]號通函，原文如次：本會第十一次理監事聯席會議提議：[illegible]角分輔幣，[illegible]，僉以本會[illegible]四捨六[illegible]入制，[illegible]

敵產處派員視察 逆產房屋傢具

【本市訊】中信局敵偽產業清理處爲避免[illegible]逆產房屋及傢具有偸竊調換等情，[illegible]自下週一起派員在各地巡迴視察，[illegible]

十二路公共汽車 行駛路線已確定

【本市訊】市公用局十一路公共汽車，已自昨日起開始行駛，[illegible]十二路公共汽車亦[illegible]，該路線將行駛於中正西路至[illegible]三三七一號[illegible]。

楊文道子 慘死輪下

【本報訊】因遭受敵日酷刑[illegible]之廣東人楊文道，自勝利後，始得獲釋，[illegible]，其次子楊[illegible]，[illegible]，[illegible]

參議會建議民政處 注意徵兵技術

【本市訊】頃悉：市參議會[illegible]以本市舉辦征兵在即，故對征兵技術問題，建請市府民政處，[illegible]

海關加强緝私 查獲走私貨幣將解國庫

【本市訊】據海關某負責人談：海關走私之風，經努力加强緝私工作，結果現已稍戢，不法之徒雖仍有從事走私行爲，惟經海關查獲，已有多起，故若輩已有具戒心。記者詢以本市上之美貨來源，據稱：此項美貨大部係美軍剩餘物資，並非完全由走私方面運入。該負責人最後稱：海關方面向國外訂購之緝私艇五十艘運抵後，緝私工作當可更見完密，[illegible]。

【又訊】自勝利以後，海關在各港口各檢查所查獲走私進口或出口之銀器及銀幣甚多，其中頗有名貴之物，該關以此項銀器銀幣等長期保存，對海關無多大補益，近特函請中央銀行予以收兌，兌得之款即解繳國庫，藉以平衡國家一部份預算。

大通紗廠副理 施丹甫氏作古

【本市訊】二十八日下午六時許，中正中路康樂村火警，內[illegible]大通紗廠副經理施丹甫氏所居，[illegible]

簡訊

△國民參政會秘書長邵力子氏，昨日由京來滬，下車後即返私邸，據稱：此行純係料理私事，並度週末，定今夜乘車返京。

△革命文物展覽會，已於昨日在四川北路市博物館上午九時開幕，該會定於四月四日閉幕。

△銀耳產自四川，[illegible]科學社胡澤先生所告，此物據實依據專爾士之有機物分析法化驗與分析，[illegible]，[illegible]

麵點亦須征筵席捐 酒菜業請財部豁免 本幫館外送加力一成昨起實行

【本市訊】本市咖啡點菜業，酒菜業兩同業公會，爲要求免征麵點筵席捐，曾分函呈請市府，市參議會，財政局等處，准予豁免，現經各處批覆謂，[illegible]，據人民行政訴願法，[illegible]，據稱：查第三條規定，荣筵席捐，至麵點一項，並不征收筵席捐，[illegible]項，改向着點，致使麵點業須征收筵席捐，[illegible]背中央規定，而使市民[illegible]不勝負担，[illegible]館，於上月中，曾因職工要求外送增收小帳二成，[illegible]情形以來，現經勞資雙方談妥，外送菜一律加送力一成，於日前開始實行，自本幫菜館[illegible]，本幫菜館均起倣尤，日內將普遍實施云。

張嘉璈發表談話
美金債券推銷方式 完全採取自動勸募
各項細則俟財部核定後公佈

【本市訊】奉命來滬與中央銀行總裁張嘉璈氏會商推銷美金債券之財政部公債司長陳炳章，業與張氏商定辦法，定日內返京覆命，並將推銷細則轉呈財部公佈施行，據張氏語記者，此次政府發行美金債券推銷方式，完全採取自動之勸募，決不採用強迫式之攤派，今後勸募各都市將成立勸募委員會，該項委會組織細則亦已擬定，由陳司長攜京，將由財部核定公佈，至於上海方面勸募委員會，下月初可望成立，推銷數目以實銷情形爲轉移，並不作硬性之規定，張氏最後並稱：發行公債最要者爲信用，故政府對於此點，極爲注重，今後此項債券可以在市面自由流通云。

【本市訊】財政部公債司司長陳炳章氏，昨爲奉命來滬，陳氏曾於昨夜接見中央社記者，對美金債券推銷問題發表談話於次：（一）關於基金監理委員會，當力求加強組織，俾鞏固債信，維護持票人之權益，至人選問題，除條例規定由各機關社團推舉代表若干人外，將由財部另行聘請其他機關社團之負責人參加，共同組織之。（二）募銷方面，擬由財部委託國行辦理，得於各地設立募銷委員會以資推動：（甲）收款方面，除各地國行外，幷可指定其他行莊代收債券。（乙）推銷力求普遍，使各地各界人士均能獲得購買債券便利。（丙）自由認購，決不攤派，因此次政府發行庫券公債，係以經濟方式，解決經濟問題，例如儘量改善發行之經濟條件，以保本辦法，使購債人保持其投資公債之實值，且利息優厚，爲空前未有。（丁）一切募銷及基金監理，採取公開辦法，以昭大信。（戊）募集公債收入用途，均係用於生產建設。（己）確定基金均屬可靠，例如庫券有國營生產事業及接收敵偽產業爲担保，公債則由國行外滙基金爲保證。（庚）設立基金監理委員會，負責辦理基金監理事項，俾得鞏固債信，維護持有人之權益。總之，政府發行庫券公債，志在吸收人民在國內外之游資，以減少法幣發行，穩定金融，充實外滙，調劑對外貿易，如能推銷順利，則對目前整個經濟政策，大有裨益，本人以爲此項措施，有利於國計民生，深信各界必能踴躍認購云。

短期庫券條例

第一條　國民政府爲穩定金融，鼓勵儲蓄者，發行庫券，定名爲卅六年短期庫券。

第二條　本庫券定額美金三億元，分兩期發行，於民國卅六年四月一日及十月一日，各發行半數，即美金一億五千萬元，按照票面十足發行。

第三條　本庫券爲無記名式，票面計分爲美金五千元，一千元，五百元，一百元，五十元，十元六種。

第四條　本庫券依照中央銀行美金牌價，以國幣折合美金發售之。

第五條　本庫券利率定爲年息二分，自發行日起，每六個月付息一次。

第六條　本庫券還本期限，定爲三年，自發行日起，每六個月平均還本六分之一，即美金五千萬元，息隨本減，並得提前償還，收回本庫券之一部或全部。

第七條　本庫券還本付息，按照支付日中央銀行美金牌價，折算付給國幣。

第八條　本庫券還本付息基金，由國民政府就國營生產事業及接收敵偽產業中指定若干單位，作爲擔保。

第九條　前條事業產業出售之所得款項，應儘先撥充本庫券每次到期還本付息基金，如基金不敷支付本息時，另由財政部撥款補足之。

第十條　本庫券設基金監理委員會，負責辦理基金之監理與運用事項，由財政部，審計部，全國商會聯合會，銀行業同業公會，錢業同業公會及財政部聘請之人員組織之，其組織規程，由財政部定之。

第十一條　本庫券還本付息，指定中央銀行及其委託之銀行經理之。

第十二條　本庫券得自由買賣抵押，凡公務上須繳納保證金時，得作爲代替品，並得爲金融業之保證準備金。

第十三條　對於本庫券有偽造或毀損信用之行爲者，由司法機關依法懲治。

第十四條　本條例自公佈日施行。

美金公債條例

第一條　國民政府爲充實外滙基金，調劑對外貿易，發行公債，定名爲民國卅六年美金公債。

第二條　本公債定額爲美金一億元，分兩期發行，於民國卅六年四月一日及十月一日各發行半數，即美金五千萬元。

第三條　本公債爲無記名式，票面計分爲美金五千元，一千元，五百元，一百元，五十元，五種。

第四條　本公債照票面十足發行，購買人得依照左列方法繳付債款，（一）依美金存款或美金現鈔繳納。（二）以其他外幣存款或現鈔依照中央銀行牌價，折合美金繳納。（三）以黃金繳購，其折合率，由財政部以命令定之。

第五條　本公債本息，由國民政府特定一律以美金外滙給付。

第六條　本公債利率，定爲年息六釐，自發行日起，每六個月付息一次。

第七條　本公債還本期限定爲十年，自發行日起，每六個月抽籤還本一次，每次還本廿分之一，即美金五百萬元。

第八條　本公債應付本息，由國民政府令飭中央銀行於每次還本付息期前六個月，就該項外滙基金項下按期預撥同數之美金外滙存儲備付。

第九條　本公債設基金監理委員會，負責辦理基金之監理事項，由財政部，審計部，全國商會聯合會，銀行業同業公會，錢業同業公會及財政部聘請之人員組織之，其組織規程，由財政部定之。

第十條　本公債還本付息，指定中央銀行及其委託之銀行經理之。

第十一條　本公債得自由買賣抵押，凡公務上須繳納保證金時，得作爲代替品，並得爲金融業之保證準備金。

第十二條　對於本公債有偽造或毀損信用之行爲者，由司法機關依法懲治。

第十三條　本條例自公佈日施行。

南市電廠 每週停電一日
工廠生產減少

【本市訊】最近南市電廠規定每週停電一天，且平常晚間亦時有停電情形發生，工廠遭損失甚大，染織業公會特組織請願委員會，決定於四月一日召集會議，討論應付辦法，必要時或將推派代表向市府請願，俾解除南市染織業工廠之艱困。

民營航業損失 要求政府賠償

【本市訊】本市民營航業爲要求政府賠償戰時損失，日前晉京請願要求二項：（一）賠償金，損失美金八百四十萬元，（二）實物損失，船舶十二萬噸，是項要求當局同意。茲悉：交通部已電駐美大使顧維鈞氏採購船舶一萬噸，聞不久即可交運云。

粉廠收購新麥 需款一千六百億
非正式與四聯洽商貸款

【本市訊】當局爲平抑麵粉價格，特於三月起規定本市限價適用於京滬沿線，實施迄今，已屆一月，茲據第四區麵粉工業公會負責人稱，由於各地情況各別，現僅南京，無錫，上海三地，由中信局實施統配，其他各埠，麥價業以申請手續麻煩，遷延日期亦多。資金短缺，不敷周轉等原因，未至中信局申請，現該局既未配出，當地價格，乃由市場供求支配，職是之故，本市四大麵粉廠向產地收購小麥，價格方面未能全如理想，本年新麥登場，擬早約在六月中旬爲期雖遠，但爲希路去歲新麥登場時各廠無資收購之覆轍起見，現已非正式與四聯總處洽商貸款，數以二百萬担產量，月前市價每担八萬元計，總額即在一千六百億元，資金雖能以增加周轉次數而減輕負担，但民營廠商力有不逮，甚望政府予以協助。

襯衫業 同業公會成立

【本市訊】上海市襯衫工業同業公會，於廿八日下午二時假八仙橋青年會舉行成立大會，通過章程，並選舉傅良駿，李光懷，湯炎培，關良，柳棣葆，蔡鴻筆，孫允標，潘志賢，邵漢泉，徐德榮，王鷺，徐開先，黃漢彥，王學範，沈雲志等十五人爲理事，顧亦珍，王錦林，會景琳，方文明，計劃等五人爲監事。

煤商業公會控告 燃管會徇私配煤
涉及昌興紡織廠 該廠依據事實有所駁斥

【本報訊】本市煤商業公會，前曾推派代表晉京控陳經濟部燃料管理委員會有徇私配煤情事，此案正由有關當局調查中。該業所陳有牽涉本市工業用煤並涉及昌興紡織廠配煤各節，六區棉紡公會接獲該廠公函，經聲明事實，並對於該業所陳，有所駁斥，六區公會，以事關工業用煤，對紡織業關係至鉅，已將原函轉呈經濟部覆核，茲探錄昌興紗廠原函如后：

逕啓者，本月廿六日申報載煤業公會代表晉京請願，控告上海燃管會徇私配給列舉事實七項，內第二項涉及本公司謂「勞勃生路昌興紗廠去年十二月配得二五三噸，本年配得三百噸兩共五五三噸，經派員查明該廠係用電並不賴煤斤爲燃料。嗣據該廠人稱，係印染部份所用，然查勞勃生路十號及十一號廠內並無印染設備，此中顯有徇私情弊」云云，閱之不勝憤慨，查本公司印染廠有鍋爐兩座，五個爐門，需用燃料甚多。自燃管會成立以來，配給甚少，不足之數，求之諸業黑市，其後黑市狂漲，乃將一部份爐門改裝燒柴油設備，油煤兼用，以維工作，本年一月由貴會彙案申請並給，於二月中旬由燃管會核定配給三百噸，幷囑將煤款送交煤商業公會轉解，乃該公會派人僅至勞勃生路紗廠調查，本廠職員告其紗廠用煤少大部爲印染廠布廠之用及地址所在，彼竟不去調查，遽以紗廠用電不用煤還報燃管會，逮本公司向其接洽繳款出煤，乃知此情，該會刁難情形，業經函請貴會轉報燃管會交涉在案。此項配給，申請迄今，已將三月，尚未解決，其困難可見。本公司初謂其僅一留難，孰知其別具用心，若僅以意爲攻訐燃管會之資料，藉使以後工廠無煤配給，可由該業壟斷黑市，坐其得不法之暴利，故不顧利害，竟敢顛倒黑白，向最高領袖不忠實之報告，不知一經澈查，水落石出，該公會應負欺罔之責，然因此使上海商人蒙不誠實之名，則實貽上海商界之羞，茲將本公司事實及該會攻訐事項駁斥如下：

一，本公司紡織廠設於長壽路，（舊名勞勃生路）織廠設於蘭田路，（舊名馬斯南路又改思南路）印染廠設於江寧路，（舊名戈登路）除報貴會登錄會員名簿外，並呈經濟部在案，本公司申請配給煤斤，亦分別開具各廠需用數量清單，函請貴會轉請燃管會核配。該煤業公會爲受燃管會囑託代收配給煤斤價款及運送之責，乃竟濫冒官署職權，派員調查，對於本廠職員告其印染廠用煤最多及地址所在，既不查詢，乃謂勞勃生路十號及十一號廠內並無印染設備，以爲掩飾，一若印染廠設在江寧路未經告知者。殊不知去年十二月份本公司受配煤斤二五三噸，亦由該煤業公會代收價款運送至江寧路五八〇號印染廠交卸，有該會送貨通知單憑證可查，豈能假作癡聾，諉爲不知也。

二，本公司印染廠設置爐子兩座，原有爐門五個，日夜開工，需用四十餘噸，因配給甚微，黑市居奇，祗得臨時將爐門三個改裝燃燒柴油，其餘二個仍燒煤斤，此係煤荒不得已之補救，如煤運暢通，仍須用煤，免使國家多耗外滙。單就印染廠而論，本年一月（與歷年假停工多日）至今，除用去年存煤外，已購進黑市煤五百餘噸，是否虛詞請配，以上事實可證也。

三，該配給煤斤係由貴會彙案申請，亦由貴會轉知，既非本公司直接向燃管會申請辦理，該煤業公會所稱「顯有徇私情弊」，不知何所根據。若以工廠受配煤斤，妨害其壟斷，肆意毀謗，該會應負相當責任也。

四，燃管會配給工廠煤斤辦法之不善者一，不能依據實際需要儘量配給，致使工廠再向市場求供，因之黑市猖獗。二，核配煤斤，不由受配工廠直接繳款出貨，以期迅捷，乃假手煤業公會轉解並送，該會竟設「代配民營工廠用煤管理處」，儼如機關，一若燃管會核准配給之煤，不疏通該會，則仍不得配到，[illegible]。三，煤業公會代收煤款，是否原票轉解，固係燃管會之事，而煤斤則每噸實見九八折，運送費昂至每噸三萬一千元，種種剝削，使受配工廠增加成本，種種秕政，應速改善也。

總之，配給工廠用煤，燃管會託該會辦理，一般工廠疑有勾結之嫌，孰知該會尚圖剝削之利，尚覺未饜，故思破壞工廠配給煤斤以遂其壟斷，工廠之生存非所計也，衡之紗廠配給棉業，棉業公會代辦紗事，棉業公會既未配而亦並不爭轉配之權，其關乎全大局乎，苟亦近朱者赤近墨者黑，惟事系我同業信譽甚大，爲此聲敘事實，陳請貴會鑒核，伏乞迅賜據情轉呈主管官署澈究其所稱徇私情弊所在，以杜誣蔑，實紉公誼。（下略）（大）

鷄鴨業聯營
有關當局商定 進行辦法五項

【本市訊】本市鷄鴨商業同業公會，曾向市政當局建議改善鷄鴨營業，於本月經有關各局會商結果，擬將此種鷄鴨行業，爲上海市地方公營業務，由將市庫，決定進行辦法如後：（一）資金由各發起人自籌，市銀行予以貸款。（二）營業地點，依據實銷需要，分區覓址設立。（三）會員加入聯營，完全由其自願。（四）佣金暫定百分之十三，如有變動情事，需經當局核准。（五）將佣金中按十股分配於后，開支占十分之三，利潤占十分之四，市政建設補助費占一．五，社會福利事業費占一．五，並經市府批示，該業公會實施，此舉如果實現，對市民衛生，物資管理，飼養鷄鴨之改進等，均有裨益云。

四聯總處的存款和貸款政策

中國的四家政府銀行，中央信託局和郵政儲金匯業局的營業政策，雖然沒有特別的明文規定，但實際上都受四聯總處的管理的。如有例外，也只能算中央銀行一家。

所謂四行是指中央銀行，中國銀行，交通銀行和中國農民銀行。早在八一三戰爭爆發後不久，四行便成立了一個聯合貸款，貼現委員會。在一九三九年九月八日，最高國防委員會批准了四聯總處（Joint Administration of the Four Government Banks）的成立。

四聯總處的組織法第二條規定它的任務：一，調整四行法幣之發行。二，籌劃全國經濟網之分佈。三，資金的集中和使用。四，調查四行現鈔的數目。五，輔幣券的發行和統籌分配。六，聯合擴充貼放的業務。七，管理內地和沿海一帶往來之匯兌業務。八，審核進口商之請求外滙。九，戰時特種生產事業之聯合投資。十，戰時各種生產資源之調節。十一，金銀之兌換與搜集。十二，提倡特種儲蓄事業。十三，其他各種的四行聯合業務活動。十四，四行之經濟預算和收支調節。

四聯總處的政策：

四聯總處政策的基本目標是穩定物價，平衡供求兩方和管理各政府銀行的業務。它用兩種方法來完成：

（a）保持在政府銀行存款的低利率（月利活期爲1%，定期爲1.5%）。

（b）以低利率來擴充對各工廠，運輸事業，國內一般貿易商和出口商的放款。

四聯總處的基本目標，顯然是支持國策的實行的，但我們不能不承認，四聯所採取的各種方法，卻已招致各方面的非議。J.H.O.不但預先估計的「宏大成效」已告幻滅，並帶來了許多悲慘的後果。

A．四聯總處低利存款政策的惡果。

直到今天，四聯總處爲了要防止其他銀行提高存款利率起見，還保持着在政府銀行存款一律的低利率，但這政策已招來若干不利的後果：

一，政府銀行的存款減少了。

雖然政府各金融機構都能和四聯總處密切配合，但它們在吸收大量的私人存款，用來生產貸款這一點已告失敗。失敗的原因是不顧實際。我們知道這九年以來，通貨膨脹一直沒有停止過，存戶自然要求提高利率，以補償在通貨膨脹中相對減少了的購買力的損失。同時由於商業的普遍蕭條，大批的國家和公司倒閉了，遊資轉移到金融投機，這危機也迫使存戶要求高利。上面的這兩個具有決定性的原因，足夠解釋今天的黑市利率爲什麼竟達到了15%（超過四聯所規定的十倍）。

二，通貨膨脹加速了。

政府銀行既已失去吸收大量私人存款的能力，它們所需的現款便只能從滙兌業務和政府機關，國營工業的存款中獲取。但這些政府機關和國家總收入是有限的，萬難抵付支出。假如公庫法一旦實行，所有各政府機關都必須存放中央銀行，而數目本來已夠着之微的，其他各政府銀行的存款便從此告盡。在這樣癱瘓了的經濟情況下，它們只好用貼現的方法，乞求於中央銀行的貸款。而中央銀行則依賴出賣金條和外滙，或增加鈔票的發行，加速了通貨的膨脹。

三，投機猖獗了。

在一九三六年十二月三十日，四行和全國各商業銀行的存款總額爲CN$三，四五二億。其中四行佔CN$二，三〇六億。

這裏面兩點是重要的：

（一）四行存款的總數佔全國所有銀行存款總數的三分之二有餘。

（二）大部份存款來自私人儲蓄，工廠和商業行號；政府機關的存款僅佔極小部份。

（三）中國銀行又佔存款的最大數目，其中活期存款和定期存款的數目是幾相等。

但根據最近中央銀行的統計：在一九四六年十月，該行的存款總額爲CN二〇，〇〇〇億，其中幾全部爲活期存款，其定期只佔總額的3%，除中央銀行外，其他各政府金融機關的存款總額也爲CN五〇，〇〇〇億，其中政府機關和國營工業的存款佔99%以上。這些數字說明了政府銀行機關的機能已發生了極大的變化；它們的低利政策斷送了它們和商業的連繫。

四，政府銀行也開放黑市利率了。

除中央銀行以外，其餘的各家政府銀行都遭受到銀根緊縮的壓迫，它們爲了想爭取政府機關的存款，都提高了利率，幾達到黑市的水準。這些出乎異常的方策不但很快地帶來嚴重的後果，最後必將各種法規，業務政策以及政府機關的風紀摧毀殆盡。

中國的游資既進不了政府銀行和商業銀行之門，它們便自然而然地要在投機途上找尋出路了。地下銀行乘機而興，它們的活動主要是投機和[illegible]。

因此我們知道，政府銀行的低利存款政策是造成上列危機的最大因素。（未完）

聯總濟華糧食基金用盡
善後水利工程將陷停頓

【本市訊】聯總濟華糧食基金一億三千一百萬美元，已大部用盡，四月後可運華糧食總額約爲二萬五千噸。行總原定善後救濟水利工程，亦以糧食無以爲繼，將陷停頓。該署原擬以工賑方式，分別完成黃河花園口堵口，黃河下游復堤，淮河幹支流復堤，揚子江堤防，江漢堤防，魯南運河及其支流堤防，沂沭河中山河堤防，珠江三角洲堤防，江南海塘工程，浙江海塘工程，徐州廢黃河防水工程，河南封護城堤防工程，華陽河流域蓄洪區整理工程，金水流域蓄洪區整理工程，淮河流域灌溉航運之修理，浙江省灌溉排水，桑乾河淤灌工程，滹沱河灌溉工程，修復及擴充洞庭湖幹堤防，白河水系防堤，安徽泛區整理，河套灌溉工程等二十餘項工程，原計劃共需工賑糧三十五萬五千六百二十噸，但糧食不夠分配，後七項工程已予停止，其他工程亦祇視糧食之可配撥，決定存廢。

焦作白煤 禁止自由運銷

【本市訊】經濟部上海燃料管理委員會，週因辦理京滬區公教人員配給煤球，因此不准煤商自由運銷焦作白煤，在京滬區實行禁運，若擅自購運者，將一律按照該會市價予以收買。

經濟專家評論
轉抵押重貼現政策

【本報訊】關於中央銀行實施轉抵押及重貼現辦法對於今後商業行莊裨益甚多，一般人對此極爲重視，自央行新任總裁張嘉璈就職後，對於該事即銳意改善，記者特以此事走訪經濟專家，暢談目前中央銀行採行的重貼現和轉抵押政策，他說：「重貼現爲央行貼現之率，實爲其他一切利率的標準，由於變更貼現率即能調節市場信用，值銀行庫存緊縮時，工商週轉欠靈，央行可採信用膨脹政策，降低重貼現率，使一般金融機關得以已貼現之票據或已放款之押品向央行請求重貼現與轉抵押，藉以加強其庫存，擴大貼現，而扶植工商，銀行庫存過剩貼現泛濫時，投機之風自趨猖獗，央行可提高重貼現率使一般金融業行莊不易向央行申請重貼現與轉抵押，而不得不緊縮其貼現，維持庫存以遏止投機，是以央行由於運用此種貼現政策，則能控制全國金融，英美諸國行之，早著成效，惟我國前經苦戰之餘，金融極形混亂，暫時尚不宜驟訂統一的貼現率，蓋以各地交通梗塞，情形不同，常使物價差異甚大，民間需要信用調節者亦不一致。爲適應我國此種情形，央行總會同四聯總處規定差別貼現率限度，俾各地行莊在限度內審酌當地金融情形隨時伸縮貼現率，自可收統制全國金融之效。

至差別貼現率訂定方法，可以全國物價指數訂爲差別貼現率之最高點，因而一般銀行錢莊鑒於申請重貼現及轉抵押借款手續之繁複與限制，不願向央行借款，以從事與出口有關及民生日用品生產事業放款，乃退而改營他業，其影響所及，固使於急待救濟之正當生產事業，不能得到資金運用而不得不減少生產，甚或陷於停頓，且其資金既無正當出路，游資充溢市場，投機猖獗，影響民生金融市場至鉅。

中央銀行負有領導全國金融走入投放正當生產事業，並防範投機之任務，當市場信用緊縮或過剩時，亟應隨時加以調節，措施尤宜力求靈便，不宜統制重貼現及轉抵押借款種類與範圍，並規定申請該項借款時須先經呈准始可承做之辦法，使時效盡失，故央行應放寬各地分行辦理重貼現及轉抵押範圍與種類，減少核示手續，如某種事業屬於工礦生產及民生日用品性質，請求重貼現及轉抵押，或在申請該項重貼現及轉抵押一定數額以上時，准允先行呈核手續，而遲由該行各地分行自行核辦後再呈報總行查核備案，至於施辦法，可由央行會同四聯總處劃定範圍屬於工礦生產如煤鐵及民生必需品如食鹽等產業，或規定在該項事業申請重貼現及轉抵押一定數額以上，授權各分行自行核辦重貼現及轉押事宜，并責成其承做後隨時報請查核備案云。（于）

積極處理敵偽物資
整個計劃待政院通過後實施
房地產業估計約值七千億元

【本市訊】敵偽物資及房地產，自當局決定加緊處理後，中央信託局地產處及敵偽物資處理處業已擬定處理計劃，送呈行政院核定，待通過後，該局即可積極處理。物資部份該局計劃於本年內處理完竣，房地產部份，亦決加速標售。茲悉：未經處理之房地產，除收歸國有之各大樓外，估值約七千億元云。

港二月份出入口 貿易衰退
出口貨較一月份減二千餘萬
入口貨我國壓倒美國

【香港通訊】本港出入口署統計處，昨日公佈二月份出入口總額數字，計入口值八千二百五十五萬七千三百九十四元，較一月份低跌二千二百餘萬元，而較去年同期增加四千二百餘萬元。出口貨物總值七千零九十九萬三千一百廿一元，較一月份低跌三千一百餘萬元，而較去年同期增加四千八百餘萬元。又本年首兩個月之總入口貨物共值一億八千七百九十六萬三千二百零三元，較去年同期增加一億餘元，而首兩個月之總出口貨物，共值一億七千三百五十八萬五千一百四十四元，較去年同期增加一億三千八百餘萬元。查二月份輸入最多國家，我國華南輸入二千餘萬元，佔首位，美國一千八百餘萬，屈居次席，印度佔第三位，入口最多品物，疋頭及紡織品佔首位，糧食及化學原料次之，茲將各國輸入及輸往各國之數字分列如后：（新）

	輸入	輸出
英國	二，二九三，八六一元	一，六一一，七一五元
澳洲	七七六，八五五元	三一八，四九八元
加拿大	九九三，一六八元	一四，四八七元
印度	八，一八四，一〇七元	六六八，一六五元
馬來亞	六，三二五，七九六元	一四，[illegible]四，四八六元
北婆羅洲	二一五，四九二元	二二二，九〇三元
南非洲	四三五，四九〇元	三九〇，二八五元
比國	一，一七七，九八七元	四八，〇二一元
華北	一，三三八，〇一〇元	二，二二〇，五六五元
華中	二，二一五，九三二元	二，六七五，一〇一元
華南	三，一一六，六三〇元	三，一一九，七七〇元
法國	八一〇，五一六元	三一一，三四八元
越南	八八二，九一九元	一，一九四，〇〇七元
荷蘭	一，六〇〇，六七一元	八四，四六七元
義大利	六八四，〇八〇元	五九二，七〇三元
日本		一八，一三三元
湛江市	三九二，九〇一元	一六二，七一一元
澳門	六，七三九，五一〇元	三，九一一，〇七八元
挪威	一，五三八，六一三元	一六二，二六二元
荷屬東印度	七六二，四八八元	一，二六〇，六六九元
菲律賓	八三一，六九七元	一，三〇五，二九六元
葡國	一七三，七二九元	一〇五，〇〇〇元
暹羅	一，六六六，三三五元	八，八〇一，九三一元
瑞典	二三三，五〇〇元	二七〇，五三一元
瑞士	三五九，六八〇元	五，四〇八元
西班牙	四，七八五元	一五〇元
美國	一八，三〇七，四九六元	一一，八七九，一一五元
蘇聯		一，四八二，〇〇〇元

又是月份各種出入口貨物及其數字分列如后：

	入口	出口
牲口	二，三〇七，三〇〇元	無
建築材料	六九九，三五七元	二五六，五八二元
化學原料	三，二六一，七二二元	二，四六〇，九三〇元
中藥	一，五八七，一九五元	一，八〇二，八八二元
顏料及製革原料	二，一二四，九九四元	一，六〇八，四八三元
糧食	一〇，六四四，〇六一元	一〇，三〇六，五七五元
燃料	九八一，三一八元	八三，八七〇元
酒類	一，二七三，八二三元	四九二，六〇五元
機器	三一三，二五九元	一一三，三九〇元
疋頭及紡織品	一三，九五三，六〇元	一一，二二七，三二三元
煙草	一，八八七，三三二元	七五〇，五五九元
車輛	一，二〇二，六三九元	三一六，四六七元

記者繼續參觀 紡建所屬各廠

【本報訊】中國紡建公司前邀請各報記者，參觀該公司第十二，十七，十九紡織廠，由總公司秘書計課陸紹芳，處長王澤孚引導前往。

第十二廠 生產情況

第十二廠原係日本大康紗廠，民九年開設，至卅年終共有紗錠一一七，八九六枚，線錠四二，九八四枚，布機一，四一八台，卅四年十一月，由經濟部接收復工，當時所存者僅紗錠四六，八五二枚，線錠六，四〇〇枚，布機七二二台。卅五年一月，紡建成立，聘鄭彥之爲廠長主持，經一年餘之慘淡經營，生產情形，已接近昔日之全盛時代。現有紗錠一〇〇，六六〇枚，線錠二九，〇〇〇枚，在運轉者紗錠九四，四六八枚，線錠二六，〇〇〇枚，布機一，三九八台。目前每日產量各支紗每日一百四十餘件，每一紗錠廿小時平均產廿支紗〇．五二磅，較日人時代之〇．四七磅已超過甚多。各種布疋月產約四萬疋。全廠有職員八十八人，工人三，六八四人。廠長鄭彥之對員工福利極爲關懷，工人獲配給住房者約二千六百人，據談，該廠從未發生工潮。產紗以廿支四十二支爲主，織布多細平布及嗶嘰。

十七紡廠 規模最大

第十七紡廠前身係日本大阪東洋紡績株式會社分設上海裕豐紗廠。戰時盟機轟炸三次，第二工場及第六工場受損最烈，卅四年九月廿二日由經濟部特派員辦公處接收，計棉紡錠一一七，八六〇枚，線錠二四，四七二枚，毛紡精紡機二二，八〇〇枚，走錠精紡一二，三五〇枚，線錠一二，八〇〇枚。該廠於卅五年一月由紡建接管，聘秦德芳爲廠長，主持迄今。該廠分棉紡，毛紡等三部，有工場六個。共計棉紗錠六四，七五六枚，棉線錠一五，六三二枚，精梳毛機十八台，毛紡錠四，八〇〇枚，毛線錠二，四〇〇枚。該廠原被盟機直接炸中，損毀廠房五六座，現正大興土木，趕修中。該廠原有毛紡錠三萬五千餘枚，毛線錠一萬二千八百枚，如能全部修復開工，將爲我國最大之毛紡廠。各項產品之產量，卅五年十二月份之數目爲棉布七八，九一三疋，棉紗一，〇三四，六四三磅，毛線二六，八六五磅，毛紗三〇，二四五磅。毛織品有十二磅細布，十二磅細斜紗，以仙桃爲商標，多售出，棉織品以龍頭爲商標，最近有二萬疋外銷南洋，今後出口量可望增加。毛紡紗線全部供本公司毛織廠用，原料採澳洲洗淨羊毛。據秦廠長語記者，該廠正儘量多採用國棉。現國棉用量佔百分之五十至七十五左右。對原棉檢驗選用及混棉方法特注意，故產品均勻細緻。該廠若干工場裝備特佳，有自動通風，及濕度調節器，一部分紡車有單獨馬達。全廠現有工人四千三百七十一人，福利設施有補習學校及工人子弟學校，運動場，合作社，等職員有裕社之組織，爲公餘活動之中心。

十九紡廠 適逢停電

十九紡廠昨日適逢停電，副廠長何召南報告該廠近況：全廠佔地六百四十畝，現有棉紗錠六八，五二八枚，線錠一一八八〇枚，布機一千七百多台。錠子已全部開工，織機因多殘缺，已開工四二〇台，外六百台下月可開工，又六百台在修理中。紡紗以二十，四十二支爲主，工人共一，〇九八人。該廠工人福利，在紡建各廠中居首，附設醫院，工人宿舍等，工資最高二元一角，最低九角，平均在一元三四角間，該廠因停電關係，現已購得小型發電機，一個月後可發二，〇〇〇瓩，自用量約一，五〇〇瓩左右。（大）

民營紡織業生產量
每日棉紗八萬餘件
布疋一百九十萬疋

【本報訊】國營紡建公司，最近之生產量業已發表，惟民營紗廠方面之數字，尚無正式統計，茲據記者向有關方面探悉，民營紡織廠計五十家，共有紗錠一百十九萬枚，開工者約九十萬錠，現每日生產棉紗八萬六千〇五十六件（以二十支紗計算），至機器染織工業，本市計有大小工廠六百五十家，共有布機二萬四千七百五十四台，開工者約七成左右，每月生產坯布七十萬疋，色布一百二十萬疋，合計一百九十萬疋云。

提高國棉信譽 設立檢驗機構
棉業界人士主張

【本市訊】本市棉業界人士，昨對記者談稱：我國各棉花市場均有摻假作偽之惡習，國產棉花因作偽之結果，含水量有達百分之三十五，含雜有達百分之二十。水雜之多，世界冠，因此纖維變質，運輸工力浪費，糾紛繁多，貿易道德破壞，貿易信譽低落，國家和廠商同受損失，實難以數字計算。作偽之根本原因，爲售出商販，圖取不法之利益。關於取締作偽之方法，可分治標治本二項，治標方面，應由政府設立各地棉花檢驗機構，辦理取締摻假作偽工作，同時查辦摻假作偽之商販，以打擊其謀取不法利益之企圖，禁止水氣含量超過法定限度之棉花上市。治本方面，應發展增加生產並推進合作社，組織產銷合作社，辦理軋花打包，實行棉花分級和水雜含量公正檢驗云。

供應民食需要 下週恢復配油

【本市社】本市食油配售處，爲供應民用食油需要，先後實施配售食油三次，詎上週因實行停配，黑市乘機猖狂，油價一再上漲，經吳市長召集該處主委張超及油廠代表等會商，爲供給零售號需要，決定下週恢復配油，價格及數量可維持上期辦法，並不變更。

台灣航業有限公司
上海分公司船期通告
台南輪 准三月卅一日結關直放基隆
船泊：浦東董家渡義泰興北棧
客貨請即日涖臨登記（旅客憑中證及身份證購票）
地址：中山東一路（即外灘）卅一號後面電話一八二二九號

商報印行
卅六年度所利得稅法令彙輯（定價每份法幣二百元）
內容：一，納稅須知 二，所得稅法 三，所得稅法施行細則 四，營利事業資產估價辦法 五，營利事業資產估價之調整辦法 六，過份利得稅法 七，過份利得稅法施行細則 八，卅六年度第一類營利事業所得稅計算須知 九，營利事業所得稅稽徵辦法 十，營利事業所得稅應行注意事項
經濟緊急措施方案特輯（定價每份法幣一百元）
內容：一，經濟緊急措施方案 二，違反限價議價條例 三，取締[illegible] 四，評議物價實施辦法 五，非常時期[illegible] 六，非常時期評定物價及取締投機操縱辦法 日用重要物品[illegible]
郵購請附郵資　經售處：上海九江路二八九號

各地經濟

糧食來源的心臟 蕪湖米市場一瞥

這裏是衆流匯合之所 與長沙九江鼎足並美

本報特約記者 俞寧頗

江南米市，以前常集於鎮江，蘇省農歉，則移蕪湖；皖省年荒，又移鎮江，米市的集散，是視蘇皖兩省歲收的豐歉爲轉移，自從清光緒二十四年（即西曆一八九八年），得合肥李鴻章的助力，成立了蕪湖米厘局，江南米市，遂不復移於鎮江，及光緒二十八年，兩江總督張之洞復在江蘇境內設立米厘局，欲在大勝關和興濟荷花池兩地設卡，抽收由皖出口的米船厘金，旋經皖紳商的極端反對，由兩省官商訂定，江蘇永不設米市。那時除蕪湖原有的米厘局外，又在江蘇設立米厘局，由是皖米經過蘇境出口，可以通行無阻。自此以後，蕪湖始成爲安徽固定之米市，同時亦成爲長江流域和長沙，九江兩埠，鼎成爲中國糧食的三大市場。

皖南皖中皖北 一齊來此集中

皖省爲東南產米最富之區，沿江兩岸，縱橫千餘里，都是膏沃的平原，這平原地區，既緯大江流域，復有皖河，巢湖，和水陽江，青弋江，諸水，縱佈其間。於是在皖中與皖南，成了廣大的水田區域，由這區域產生大量的米穀。

各縣米谷集中蕪湖出口的，其來源頗廣。屬於皖南青弋，水陽，二江流域的，有蕪湖，繁昌，當塗，宣城，南陵，涇縣，太平，旌德，旌德，郎溪，青陽，貴池，銅陵，諸縣，屬於巢湖流域的，有舒城，合肥，廬江，巢縣，無爲，諸縣，其他皖中的桐城，懷寧，宿松，和縣，及皖北的含山，霍縣，六安，霍邱，諸縣的米，大都由陸運至合肥，舒城一帶，再運至蕪湖。

蕪米賣客，有三河，廬江，無爲，巢安，運漕，巢縣，和縣，合山，等幫，統名曰廬和七屬，設有七屬米業，所以代各路米商集議之處。此外南陵，寧國，等縣米商，專營內河糧米，懷寧，桐城，大通，等米商，即專營外江米業，來源的稀旺，要視產區歲收豐歉爲增減。

銷路廣達南北 歷年數字可觀

蕪米的去路很廣，華北的烟台，天津，青島，大連，華南的廣州，潮州，汕頭，廈門，東部的上海，寧波，和蘇北各地，都是消納蕪米的基本市場。烟，津，連，青，所消受的蕪米，由台幫客商運送，滬，寧銷米，由寧幫輸送，汕廈兩處，由潮幫客商輸運，廣州銷米，由粵幫客商運送，各地納量，以廣州佔最多數，年約三四百萬石，烟，青，津，龍（口）營（口）等埠，年銷約百餘萬石，寧波年銷約五十萬石，上海，通州，南京，各埠，多由皖商直運銷售。

蕪米出口，歷年數量，增減不一，此由於外埠的市面暢滯均之故，自民十一年來，蕪米出口數量，以民十四年爲最多，約在六百十七萬石，平均價格每石作關平銀四兩四錢，總值二千七百萬兩以上。以後則受洋米傾銷的影響，逐年衰落，至民二十年全國水災，蕪米受阻，同時撤糧，合肥，宜城等縣，運出巢湖米，大半直達南京，鎮江，等處。

江畔米船林立 繁盛逾三十年

蕪湖既成安徽固定的米市，就在路起之時，每年出口米的數量，約達八百萬石以上。故皖南商業的盛衰，各縣農村經濟的流轉，以及皖省財政的盈缺，大半都以蕪湖米市爲依歸。昔日金融活動的時候，蕪市經營米業的，計有機器碾米廠七八家，手工業礱坊，共有七十餘家，採辦米出口的行號，更不可數計，錢莊放出信用款項，往來周轉，恆在百餘萬，江畔米船，帆檣林立，繁榮盛況，延續了三十多年。

自民二十年大水爲災之後，繼以洋米輸入華南侵銷，蕪米市場，遭受打擊，農村經濟破產，產業運帶凋零，錢莊亦牽累不支，紛紛歇業。米商因放款的緊縮，無法放手採運，只有自動移往下游之勢。那時蕪商會，爲挽回頹勢的米市，呼籲當局，設法救濟，民二十二年經皖建廳特派專員陳必貺，到蕪調查，結果對於挽回蕪湖米市的方法，擬定六項，呈請採擇施行。

民二十五年，沿江各省米穀豐收，蕪湖米市復趨起色，一掃五六年來的陰慘氣象。粵局底定，更爲恢復廣潮兩地市場的良機，市面金融，漸呈活動。二十六年華南米業公司，在蕪設立大規模碾米廠，並從事於改良米糧品質，保持蕪湖市米的永久性。戰至抗戰開始時止，蕪湖的米市，其間雖曾受了不少打擊壓迫，到現在還是幸運的繼續存在着。

戰後蕭條一時 希望寄於未來

蕪埠的米市，自勝利後的一年來，華北去胃的數量，尤比華南東部增加，廣潮汕廈等埠，反鮮人顧及。米商的目的，一時都熱烈的傾向北方，不過這種指針的逆轉，大概與時局有關係。前年冬季蕪糧輸往華北的米，恰值天津糧價跌落，如爲難了一般米商的攢眉心跳。結果，是虧蝕的多，米商受到這次的打擊，蕪米的市場，無形加上一層陰影的籠罩，而且縱累了米糧的來源。不若等地加霜，移蕪市於裕溪口之議怒起，傾使無波春水，吹縐一池。關蕪埠米市的交易，順現繁重，賣買雙方，早感不勝負荷痛苦，祗以積習相沿，革除匪易，久受剝削的米商，爲的是減輕成本，莫不同情於移市的實現成功。紛擾經時，來了中蕪商會及米業中人，商討議決，實行簡化交易手續，減輕使費，以廣招徠，移市之議，始告就寢。

本年春節後，物價漲風，迅襲全國，尤以糧食恐慌爲最甚。皖北蚌埠一帶白米每石已十萬激至十八萬，正陽關米價，步升至十三萬出關，皖南各縣米價，都在七八萬之間盤旋。因爲皖南各縣，產米素豐，根本充實，人心自穩。故皖南各縣米價的移動，亦較他埠鎮靜。月來蕪市一號機米，提開八萬七千，二機八萬千，機米七萬八千，糙米七千，走銷且勁。沉寂已久的蕪湖米市，得此漲風的刺激，大有春木欣欣向榮的氣象，其是未來的希望，[illegible]

[illegible]出售，蕪米來源，更形縮減。

皖南皖中皖北

幹線交通時斷時續 濟南工商痲痺不振

工商貸款祗聽樓梯響 所利得稅催急如星火

濟南特約記者 黑耳

【濟南通訊】因爲山東復員工作遭遇了嚴重障礙的緣故，所以山東工商經濟的消長，不能不與交通的暢阻有密切的關係。去年雙十節，膠濟線東西兩路國軍會師，迄至十二月六日，青濟保始直達通車，濟時濟南和膠濟沿線城市，都呈一種小康的局面，不但商店漸漸開門，物資漸漸上市，即是各稅收機關都能達到或超過他們的考成，直至本年二月下旬，膠濟路線再告斷絕，濟南的工商業又臨到一個嚴重的局面。

在民生方面講，最嚴重的是糧食和煤炭，麵粉的價格，春節前每袋二萬三千元，春節後由三萬五，四萬三，五萬，至二月廿五日提至六萬，三月十三日提至八萬。麵價高漲以麥價爲標準，不過因爲治安的需要，糧食交易移至郊外，而糧販又因不能換回需要物資，仍然上貨不踴，所以當局又規定「等價交換」的辦法，就是糧販運入若干價值的食糧，可以購回同等價值的非軍需物資，並且由有關機關設檢查站，對於內運食糧予以絕對便利與保障，平價和暢運，可以收到雙重的效果。至於煤炭，濟南有相當儲量，當局又採取緊急措置，一方面對濟南站商民存煤三千餘噸，勞價收歸公用，一方面電業公司分區停電，又因爲嚴冬已過，燒火可以拆除，所以濟南電力電燈都還能相當維持。

至於商民本身方面，一方面對於由家鄉逃難投奔而來的難民，要設法救濟，一方面[illegible]

[illegible]的捐稅，一方面非常加重工商的負擔。項目開徵的所得稅，非常顯著，例如三十五年所得稅，和三十五年下半年的營業稅，都在此時開征，關於營業稅，市府已照商會指借四萬萬元，各商號亦在分別申報查征的手續，至於所得稅，直接稅局迭次催促繳納辦理，限於三月十五日以前申報，商會要求展至四月十五日再說，稅局格於定章，未便通融，商會已另呈財政部省政府分別呼籲，結果如何，刻下尚難預料。

經濟方面，所謂救濟工商貸款，「祗聽樓梯響，不見人下來」，商民確實到了一大障礙期，[illegible]，物價漲風仍以[illegible]。茲將濟南近期主要物價表列於下（單位千元）：

品名	二月廿五日	三月五日	三月十五日
雙龍布	一五六	一六〇	二三〇
廿支紗	三，三〇〇	三，一五〇	四，六〇〇
花生油	一九〇	一七三	二八〇
塊煤	四二〇	四〇〇	六〇〇
煤油	五〇〇	六〇〇	一，二五〇
白糖	四五〇	四六〇	六二〇

津浦線以西的國軍，北進和南進的部隊，已於三月十五日在肥城，鄆城會師，津浦路濟徐間，膠濟線更能短期內相繼恢復，那時候，山東工商業要臨到一個新的發展的階段了。將來，或者津浦線要代替膠濟線，成了山東經濟的大動脈，或者[illegible]

調整稅法中貨幣數字之芻議

顧子餘

抗戰復員，最近一年，社會不安，險象環生，一切糾紛，日見增加。主要原因雖曰內戰，而一切法令不適合現在價值應用，使工商百業日臻危險，亦爲另一主要原因。蓋社會經濟組織，猶一大電廠，各種法律，猶各種電系組織，金融爲電流，貨幣價值爲電壓。（VOLT）今有電廠向係適用低壓者，今電源壓力變更，自須於其間加一變壓機，方能適用，否則全廠及各系統組織，勢必完全破壞。現行各種有關經濟法令，謂經專家數十年之核研討論擬公佈，當其對於數目規定，百分率之配合，莫不嘔費精神心血，歷經三方始決定，所以其適用，在當時可謂已臻完善。現在幣價變動已逾萬倍，一切法律中關於貨幣數目規定，仍強之法律以資補救。不僅視法律如具文如兒戲，實無異通二十萬弗打之電流於常二百弗打（以萬倍計算）之電廠，一部機件之破壞崩潰，可以立待。以普通刑律中之罰金而言，仍多沿用一千圓至二千圓以下之罰金，試問以此區區之數，豈非形同虛設，有何嚇阻效力。其次公務人員之各種待遇法，雖經有時修正補充，仍難生活必需共認。管子云：衣食足而後知榮辱，倉廩實而後知禮節。孟子亦云：中人以上易不失其君子，中人以下泰不少爲小人，泰而爲君子，窮而爲小人者每每皆是也。國家用人，其待遇旣保障以名義，不顧其生存，而事實上又不能坐而待斃，只有不擇手段，無所不能免。雖有良好政令，屬員輒以爲不打，不惟不能實行，反使人民增加無數痛苦，而民間實際所犧牲物資精神之數量，又數十倍於彼等之所得，此行彼效，相習成風，執法者常同違法，舍國者則同走私。從國風氣品格敗壞之極，殆由於此，國民道德淪喪無遺。政府爲緊急之時，年來各地不靖，亦由於此。論者或謂公家待遇如此，財政已難支付，通貨日見膨脹，如再增加，無以應付，我當通盤籌劃，下放經營，即不使紙幣增發，此種精神，實爲維持紛亂時期金融不二法門，固極爲吾人所欽佩。惟然所傷者，一而不知，所傷者政務效，社會道德國民經濟與夫民間實際所犧牲遠過於此也。至於各種稅法尤爲工商百業之命脈，取之合理，則人民樂於輸將，而國賦充沛。不得其法，則終歲稽徵，民不堪其擾，國家收入反而短少。茲先就遺產稅言，從前定稅則五千元以下免徵，一萬元以上亦僅稅百分之一，（一即一百元）今之五千元，昔之一元也（以一倍推算，即爲五千萬元，昔之一萬元，即現行稅率五千萬者，應徵遺產稅二千二百餘萬元，一萬萬者應繳五千餘萬元，幾合遺產總額之半。假定遺產人有妻子五六人，則每人繼承所得不過百萬元，以現在生活指數強生活已感困難，今乃稅其過半，如何能堪共不逃稅。又如個人報酬所得稅，職前每月收入三百元者，課千分之三計九元，輾而行，昔之三百元，即今之三百萬元，全年收入三千六百萬元，照現行稅率，除應納第二類所得稅六百萬元外，應再繳綜合所得稅一千二百六十萬元，共繳一千八百六十萬元。以現在生活指數月入三百萬元，亦僅中人收支，乃徵取其過半數。又如所得稅從前對於資本十萬元之公司年盈一萬元者，僅須納千分之三，即三百元，前之一萬元，即今之一萬萬元，而公司資本照現在主管機關規定，非繳現款不許增資升值作十萬萬元計算（工礦公司雖可升值，但限額仍與指數升值相差甚遠，不能配合），仍應作爲十萬元，照所得稅現行累進稅率，資本十萬元盈利一萬萬元者應繳三千萬元，又照特種過份利得稅累進稅率，須再加繳三千萬元，共六千萬元，惟公司純盈一萬萬元，其大部係幣值跌價兩時期之差值，並非眞正之盈利所得，亦非眞正之過份利得。今政府明知其然，乃仍指作盈利所得過份利得，無異掩耳盜鈴，自欺欺人者。且各公司盈利大部份係增加生財設備機器土地房屋之數，不盡爲保現金，茲除照付官利股息紅利外，再徵納稅現款六千萬元，則該公司流動資金全被吸收，下期將無法營業活動，以是一般商民得不作僞行賄逃稅，全部精神耗費於應付稅局者居其大半。至於稅局方面，緝稽徵，用人多而支出增，有時入不敷出，國庫尚須賠貼。前聞某省稅務當局云：該省直接稅共有分局十餘處，職員不下千餘人，三十五年共收十七萬萬圓，而各局經費支出反爲二十二萬萬餘圓，此種情形，不僅該省爲然，他省類此，即全國各局恐亦皆類此。其結果國家任用此等千餘職員，人民終年不勝其擾，而國庫竟無所獲，可謂不智之甚者。假定以此幣值適用現行稅率，則雖任何國家代表人民之立法機構，決不能予以通過支持。茲此種不合理之稅法，如不糾正，其害實不可勝言，茲概括如下：（一）使一般人民競相作僞逃稅行賄舞弊，社會風氣日趨墮落。（二）稅收不抵經費開支，增加國庫負擔。（三）全國人民精神終年爲付稅捐之糾纏不能集中心力於正當事業之發展。（四）職員不能認眞管理，散漫怠惰，相率成風，生產效能減低。（五）課稅太重，廠商隱匿盈餘，股東利息，隨之減低，不惟減收公司營利所得稅，並減少股息所得稅。（六）股利微薄，股票跌價，新興事業無由發展，未來之稅源，將其阻塞。戰後之元氣難復，此實爲國家最大之損失。反之，稅法如能適應幣值，得適宜之調整，國人愛國並不後人，大都均願繳合理之租稅，征稽如此嚴密，用人開支自必減少，國庫收入反能充分增加，稅法合理，則公司帳簿結算盈餘自皆正確，股息增多，則投資者趨之若鶩，生產增旺，國家社會亦日進於繁榮，而前作僞之風既止，人民道德觀念恢復，實爲國家與民族風化所繫，不僅賦稅關係所係也。稽察查通過以至公佈，須經年累月，在幣值尚未能絕對穩定，往往甫經修改，又已成爲明日黃花，仍不適用。何如立法院修定一普通可以應用之條文，如電廠所用變壓器之法律，名曰「各種法令有關貨幣數字臨時調整法」，由立法院審核幣值變動情形，每年或每半年調整一次，使其適用至幣值安定時止，其草案概要如次：

（一）從前各種法律所定數目，現因幣值跌落已逾萬倍，不適應用，若不予以合法之調整，則任何個人商號所繳稅款，均係按最高稅率繳納，失掉原有規定累進稅率及各該數目之意義。故於本法中將以前各種法律有關貨幣數目，分別調整以資補救。

（二）廿六年前各種法律，現仍有效者，或其他條文雖已修改，貨幣數目未修改者，或雖改而改不足數者，如關於限額（如罰金）之數應增加（或比照廿六年生活指數增加之）五千至八千倍計算。

（三）廿六年以前各種待遇法，現仍有效者，關於待遇數字，應增加四千倍至[illegible]千倍計算。

（四）各種待遇，雖間有修改其各種綜合收入不足廿六年之四千至六千倍者，應比照改按四千至六千倍計算。

（五）各種稅法，或係修改，或係新訂，已與現在幣值不適用者，應改正如下：（自廿六年以前至現在增加幣值假定爲一萬倍）

（甲）各種從價稅，營業稅，或係價或係價時調整無問題。

（乙）遺產稅現行稅法再增四十倍至五十倍，用以抵消貨幣貶值之百倍，[illegible]

（丙）各種有關營業資本大小之稅法（如營業稅所得稅第一類特種過分利得稅之類），應令商人自由另行申報其資本實數，然後照現行稅法征收之，惟對於其申報增加資本數目，應令補繳印花稅之分之五。

（丁）所得稅，除第一類以內除本比較資本外，第二類薪給報酬所得其免征及累進數額，應照現行辦法再加三十倍，第三類應改爲百分之五，第四類第五類及綜合所得稅其免征及累進基數應照現行辦法再增四十倍。

（戊）過分利得稅，係有關資本額者，遵照丙項辦理。

（己）印花稅，依數目計者無問題，不依數目而以件數計者，應增一百至二百倍，現行辦法，保單每件祇五十圓，給據證書，檢枝執照證書護照各種證照每件祇貼二百圓，未免太少，儘可增加。

（庚）土地增值稅，應減去該計算期內生活指數增加數（即貨幣本身貶值數）而計算其實際增值數。

市商會公告欄

非金融業貸息所得代扣爲難請改自繳

逕啓者：接本市餅干麵包業，製糖業，洋酒罐頭業，印刷業，糧食品業，四區業公會函稱，案奉直接稅局滬直二（三六）字第三三二六七號通知，上年度未經依限報繳之非金融機關借貸款項利息所得稅者，爲[illegible]，不勝其概，僉以年來社會經濟恐慌，工商業已瀕於極點，[illegible]

無不喻息支撐，勉維營業，[illegible]，迫於無奈，僅能小事借貸，何來[illegible]所得之可言，而以此項借貸，利息百分之十所得稅，實屬無從代爲扣繳，且普通商業借入款項，無非臨時有無相通，安能與金融機關以存放爲營業主體者並論，強使代繳利息所得稅，無[illegible]

[illegible]貴局，業於三月廿二日，轉函照免，此事就出貸人方面而言，款於存款人自動，故扣繳並不爲難，[illegible]，本無疑義。惟存款於金融機關者，係出於借款人之自動，故扣繳並不爲難，款於工商業者，係出於借款人之急需，故出貸人得以有挾而求，在此封制之下，代扣任何條件。在此情形，存息，[illegible]無從辦理。此類情形，在稍諳目前市況者，均諒解其情形實在情形，絕非虛飾，並查戰前存款於工商業者，以各該業之親友居多，彼此素有感情，且內存店生息，較之存放於金融機關，利息較厚，故存入者每有一求之不得之感，而工商業此時易勝企禱之至。再本案[illegible]核轉間，付業略，無異勒令借款人賠繳存息所得稅，使借款者在工商極度凋敝之下，既負重息，復賠稅款，亦實非所以使商民安居樂業之道。敝會與貴局共事一方，深以推行稅則，能事事合理，爲彼此共同鵠的，爰敢瀝陳情形，依照所得稅法第二十三條「第三類之所得，應於扣繳，得稅者，或由繳付給或領取利息後十五日內，將所得額依規定格式，報告於主管征收關」之規定。對於「非金融機關借貸款項利息之所得」改用自行報繳辦法，庶困難可以解除，而稅法亦無違背，[illegible]

對於經濟改革方案的意見

續廿八日第二版

經濟改革方案宣佈後，各界萬分關切，本報爲檢討此項方案之內容，特請諸經濟專家分別發表意見，茲彙錄於後：

對於經濟改革方案中貿易部份之意見

沈志遠

一．這回三中全會議決通過的經濟改革方案中，關於貿易部份，提出下列綱領：「入超鉅額，爲我民經濟之大病，政府應以有效之方法，鼓勵輸出，以謀對外貿易之平衡。」就理論上，戰後我國厲行經濟建設，獎勵與生產器材的輸入，入超的現象是不可避免的。事實上，民國十年我國對外貿易，輸入與輸出之比，成五與一之比，即使限制輸入，也無使輸出入底於平衡。我們要求輸入的貨物，是生產器材，這部份的資金，自然應有依靠借外債，同時價值增加生產。最後，是靠外債，仍不能用輸出貨物來抵償的。

在這個大原則之下，我們認爲：

二．關於貿易政策，實行方面，共提出四點：

（一）關於國內貿易，我國地大物博，且國民經濟，尚在農業經濟時代，國內貿易，應該是十分重要的。原辦法似應規定加以補充。

（二）關於入口方面：除生產工具，原料及科學儀器外，應設法嚴加限制，以節省不必要的外支出，同時動用私人在國外的存款，以購入必需物品，原則上無可非議。

（三）關於輸出方面：主張獎勵輸出，並採用進出口連鎖制法。這也可說是一種方法，如再輔上增產運動，那樣就是獎勵輸出的最好辦法，可促進輸出事業方面，自能產生更大的效果。

（四）關於易貨方面：主張物物交換制度，原則上也是可行，我們以爲一部份生產器材品，我們應該在這方面，擬定一個具體計劃——所謂計劃，就是全部付諸實行的計劃，單純的擬定幾個出口數字還是空洞的。過去我們爲了償還債務，以大部外銷物資交易，國家統籌辦理，應該注意到雙方國家的需要，不惜將大部外銷物資，在國內市場拋售，這不是對於我國際貿易，產生不良影響？總之，易貨方法，仍有加以改善的必要。

注重了商業金融財政，而忽視了一切經濟源泉和國力憑借有關的工業，無怪會造成商業金融畸形發展的一個局面。所以直到現在資金則大量地向商業方面流去，以致貿易入超，社會經濟當然只有一天壞一天，要不是這一次金融上拯救的打擊，恐怕政府的主管，還不會覺悟，欲救改革，更是「多一事不如少一事」，或者「我們早已注意到這一點，因爲財政的需要太多，須待按步去做」，或者「政府財力有限，目前還無餘力及此」，甚至「用意甚善，留存參考」，那樣地應付了人民的建議和請願。

這次政府的經濟改革方案，各方已經發表過他的內容，自然見仁見智，各有批評。我覺得這是對準病根的良方，具備了應有的良藥，規定了適當的步驟，今政府既有如此的決心，人力物力當不會再有任何的阻礙。再看審核這個方案的三位召集人，都和工業有密切關係，所以才會同，逐漸把不同的意見趨於一致，這是和過去經濟政策不同的地方，因此他們的重視工業。這三位中尤其是陳立夫氏，他過去花了二十五年的心血，主持經濟研究，常常和各種工程機關及工業家從事研究和討論，

工業可望繁榮了

蔣乃鏞

國民黨北伐到現在，轉瞬已有二十年的歷史。最初的十年，主要的原因是政府能夠善幹實幹，精誠所至，同心協力，共同建國。但是進入第二個十年，因爲國難嚴重，抗戰發生，國庫支出浩大，主持經濟政策者，[illegible]

他很知道中國工業必須先扶植起來，然後國民經濟才有希望，否則中國不但成爲外國的附庸，且要變爲殖民地的地位。陳氏本人是一位工程師，對於工業最爲重視，倘使把執行這個經濟改革方案的權柄交給他，那是最適當不過的了。

附帶的說，這個經濟改革方案也罷，其他一切改革方案也罷，中國現在迫切需要新而有效的強心針，和敢作敢爲潔身自愛的青年人才，國家才有復興的希望。至於執政多年，成績平凡，年老力衰，缺乏進取心的官僚，可請他們退休，禮讓後輩賢明，新陳代謝，中國才有進步。

對於經濟改革方案之我見

楊心儀

我國歷來對於經濟措施，政府方面總是頭痛醫頭，腳痛醫腳，並沒有確定方針，具體計劃，來領導人民，反是隨波逐流隨着當前局勢而變化，此在農工商業已成熟的國家，或許尚可垂拱而治，而在我國諸待整頓發展的今日，實在不能勝任，亦可說是我國建設不能發展，農工所以落伍的主因。

最近三中全會所通過的經濟改革方案，可說是力矯前弊，而不肯俯仰於人，所表現的，不但有整個方案，而且有其經濟重心，這一點是以前所未有，而值得予以稱揚者一；以前我國的一切措施，對於人民，總是賊樣的防備他，殖民地式的榨取他，對於人民的疾苦如何，對於農工商的發致如何，總是不聞不問，現在對於人民，是採取合作的態度，對於農工商是採取鼓勵的方式，這一點亦是值得提出而予以贊揚者二；以前我的政府，總喜文過飾非，欺騙民衆，貪官污吏，不予懲治，藏垢納賄，視爲故常，可是現在改革方案中，充滿着以民爲主，懲治貪污的色彩，這一點亦是以前所未有，而表示政府與民更始者三；祇要這三項已足表示經濟改革方案的優點，所值得人民的擁護。惟是人民所希望的，不祇是白紙黑字的議決案，而是說到做到的眞事實，這一點希望政府諸公，務必期就[illegible]，體主席公忠愛國之心念，來發揮他們龍蟠鳳逸的才能，使得生產發展，國家富強，方才不辜負這一個經濟改革的方案。

國外商情

▲漲 ×跌

三月二十八日

▲倫敦中國外債

名稱	價格
津浦鐵路	二四
隴海鐵路	二二
善後借款	二三
克里浦斯借款	二一
湖廣鐵路	二四
滬甯鐵路	二六
京滬鐵路	二五

▲紐約股市 道瓊士指數（路透電訊）

名稱	價格
30種實業	×一七九·六三
20種鐵路	四九·二三
15種公用	▲三六·〇五
40種債券	▲一〇四·五七
商品股	▲一三五·八七
成交數	一三〇〇·〇〇〇
貝爾飛機	一六·三七五
美國電報電話	一六五·八七五
美國機車	×二六·二五
美國輻射儀器	一五·一二五
美國推進器廠	×三四·一二五
美國自來水廠	▲一七·六二五
安那孔達銅礦	×四〇·一二五
布朗巡機車	×二一·八七五
奧爾路	▲二六·二二五
伯利亨鋼鐵	×九二
華納電影	×一四·三七五
勃力斯汽車零件	×六六·六二五
大通銀行	×三五·八七五
采力斯拉汽車	×九八·二五
統一石油（辛克萊）	一五·六二五
波提士飛機	▲二五·六二五
電力債設	▲一四·五
通用電機	×三五·五
通用汽車	×六〇·五
古德立橡膠	六五·五
固特異橡膠	▲五七·二五
國際鎳鐵公司	×三二·五
國際紙電	四八·七五
國際電報電話	一四·八七五
花旗銀行	三九·七五
國民用品	三一·八七五
國家釀酒場	▲二二·二五
紐約中央鐵道	×一八
派拉蒙影片	×二六·五
潘省鐵路	×二一·六二五
共和航空	八
共和鋼鐵	×二六·五
殼牌石油	▲二八
標準石油	×六七·一二五
斯東韋勃斯	▲一五·五
合豐斯鋼鐵	六〇·五
二十世紀福斯	×三三

▲倫敦股市

名稱	價格
聯合裝精	×九九·六二五
合衆飛機	×一七·七五
合衆橡皮	×五二
合衆鎔鍊	▲四八·七五
合衆鋼鐵	×七四
最高	七四·七五
最低	七四
西部鐵聯合級	×三〇·一二七
烏竊藉毛織	×四八·六二五
實業股	▲一五五·四
金礦股	×一〇〇·五
國內鐵道股	×九七·〇
商品股	×一五·四
國際線礦	▲六六·二
加拿大太平洋鐵路	一七·三七五
蒙脫利爾銀行	八·二五
〇·〇三五整理公債	▲九四·五
〇·〇三五戰債	一〇六·〇六二五
〇·〇三新戰債	▲一〇五·二五
德國債券（但威司）	二·五
有利銀行	二〇
一九〇七日本五厘債券	三三·五
一九二四日本六厘債券	三三·五
南滿鐵道五厘債券	三一·五
麥加里銀行	一七·五

▲紐約棉花

名稱	價格
現貨	▲三六·七五
五月期貨開	三五·四五
收	三五·九九
七月期貨開	三四·一五
收	三三·六〇
十月期貨開	三〇·四五
收	三〇·四五
十二月期貨開	二九·五五
收	二九·九五
正月期貨	二九·九五
三月期貨開	二九·〇〇
收	二九·〇〇
五月期貨開	二九·四
收	二八·四八B
七月期貨收	二八·九四

▲紐奧倫棉花

名稱	價格
現貨	×三五·七〇
五月期貨收	三五·八五
七月期貨收	三四·〇六
十月期貨收	三〇·八七
十二月期貨收	二九·八七
三月期貨收	二九·四五

▲孟買棉花

名稱	價格
五月份新貨收	▲四九九·二五
七月份新貨收	▲四一五·二五
九月份新貨收	[illegible]

▲聖保羅棉花

名稱	價格
現貨第四號收盤	一八八·五〇
又第五號又	一二三·〇〇
五月份又	▲一二三·〇〇
七月份又	▲一二九·五〇
十月份又	▲一二六·〇〇
十二月份又	▲一二六·〇〇
三月份又	▲一二五·五〇

▲支加哥穀麥

名稱	價格
五月又新貨	▲一八一·七五
七月又新貨	▲一七四·五
九月又新貨	▲一六[illegible]

▲支加哥小麥

名稱	價格
五月期貨	×二[illegible]
七月又	×二三六·五
九月又	▲二三〇
十二月又	▲二二六

▲支加哥大麥

名稱	價格
五月期貨	×一六二
七月又	—

明尼波里小麥

名稱	價格
五月期貨	×二[illegible]
七月又	×二[illegible]
九月又	▲二[illegible]

推行新生活運動 希照本辦法遵辦

逕啓者：案奉社會局本月廿七日化（三六）字第八九三〇號訓令開，案奉社會部京組六字第〇二五〇五一號代電開：查本部前爲擴大推行新生活運動，經於新生活運動十三週年紀念日，以組六丑巧電，指定推行工作項目程序，飭即遵辦在案，茲爲使各地工作有所依循，並便於檢討考核起見，特訂定三十六年度新生活運動推行要點一種，隨電附發，仰即遵照，會同當地有關機關切實辦理，按期報核爲要等因。附三十六年度新生活運動推行要點一份，奉此，除分別函令外，合行抄發原附件，令仰遵照辦理，並轉知各同業公會遵照等因，附發三十六年度新生活運動推行要點一份，奉此，除將推行要點，發交商報公告週知外，相應錄令轉達，即希貴會遵照辦理爲荷。此致

各同業公會會員 商店會員

上海市商會啓

中華民國三十六年三月二十八日 通（三六）字第一〇二號

三十六年度新生活運動推行要點

一．推行原則

㊀普遍宣導，嚴格執行，使全體人民均能積極向上，養成整齊清潔，簡單樸素，迅速確實之社會風氣。㊁由日常生活中簡便易行之事做起。㊂推行次第，由大都市與省會，推及於縣鎮鄉村，由機關團體學校公共場所，推及於整個社會。㊃公教人員應率先率行，以爲一般民衆表率。

二．推行項目

甲．注意清潔衛生

㊀衣履要整潔。㊁身體常沐浴。㊂禁止隨地吐痰。㊃禁止隨地便溺。㊄禁止隨地傾倒垃圾污水。㊅由住戶責打掃門前人行道。㊆街道兩旁牆壁，經常保持清潔。㊇公共場所，經常保持清潔。

乙．遵守工作時間

㊀設置標準鐘。㊁集會準時到達。㊂辦事遵守規定時刻。

丙．嚴守社會秩序

㊀行人靠左走，遵守交通規則。㊁乘車乘船，遵守交通規則。㊂升降國旗，要致敬禮。㊃看戲必須肅靜。㊄禁止酗酒吵鬧。

丁．倡導消費節約

㊀限制酒食消費。㊁婚喪壽[illegible]

三．推行機構——由各地社政機關督導，新運會主持，當地各有關機關團體學校協同推行。

四．推行步驟——依據本部所頒電令，分爲三期辦理，以三至五月爲第一期，六至八月爲第二期，九至二月爲第三期，每期第一個月着重宣傳，第二個月着重執行，第三個月着重考核，凡前期考核發現之缺點，列爲下期宣導之重要項目，按複循環方式，求切實完全做到，第三期第四個月，舉行總考核。

五．推行辦法

甲．宣導——依推行項目，擴大宣傳，其方式如下：㊀文字宣傳，利用報章雜誌壁報，及標語傳單，廣爲宣傳。㊁口頭宣傳，擧辦講座演講會，及利用學生例假，組織宣傳隊，作廣泛之宣傳。㊂藝術宣傳，利用漫畫及戲劇，製映電影及幻燈。㊃電影宣傳，各地斟酌情形實施。㊄廣播宣傳，各地斟酌情形行之。㊅舉行宣傳週，就四大推行項目，再分別舉辦宣傳週，加強宣傳。㊆普遍勸導，利用機會施行勸導。

乙．執行

㊀切實檢查，由各機關團體學校聯合組織檢查隊，經常執行檢查任務，並定期舉行考查，檢討得失。㊁鼓勵檢舉，遇有違反推行項目情事，鼓勵各界人士檢舉。㊂嚴厲制裁，經勸導及檢查後，仍有陽奉陰違，不確切遵行者，或社會制裁，得酌情分別予以法律制裁，依據現行法規處，社會制裁，分告誡及公告兩種。

丙．考核

㊀由各機關團體學校推行成績，得由各地主管機關分別獎懲。㊁各地社政機關，每隔三個月，應將各地執行情形，彙報本部一次。㊂各地社政機關，於年度終了時，須將本年度整個執行情形，及所收實效報部，以備考核獎懲。㊃必要時本部得會同有關機關組織視察團，分赴各地視察推行新運情形。

六．附則：各地應根據本要點，擬具實施辦法，切實推行。

大地

不平：

•小記者•

看到了中央銀行購金同仁及名單和數額，使覺得又好氣，又好笑，又不平，他們有的是自購的，有的是代購，多的四十兩，少的只有一兩；現在竟受到開除、撤職等處分，則因爲他們違反了行員辦公時間以內，不得代人買賣黃金的通令。我也知道，找出這個通令來援引的人，他是費了苦心的，然而像這樣的事，在報上發表出來，給予一般的民衆的感想怎樣？很希望當局加以考慮！

經濟改革方案中不是要「啟發官僚資本」麼？民衆對於官僚資本的指摘，可以說是隨勝利以俱來，最近在外埠報紙上，更公開宣佈了許多官僚資本公司的名稱，可是一向雷厲風行的監察委員，監察使，他們卻可以耳無聞，目無見，——不，耳有聞，目有見，而心不動。——從外不對他們有什麼彈劾，糾舉，調查，追究竟是不是公道？國家如果沒有把握，監察委員，應當在報上見到許多官僚資本公司的股東姓名，股份總額，來和這個中央銀行購金同仁名單和數額對照一下，相差多少？應受的處分怎樣？

自購黃金一兩的罰樣了！你雖然只為了一兩，可是你的飯碗竟被打破了，你不要氣惱，你也不必怪怨別人，只應該怪怨自己，爲什麼竟爲如此無能，只買了一兩，假使你有能力買什麼一百兩，一千兩，那，你也不會有那的。諺云：「三兩黃金四兩福」，而你竟是「一兩黃金一場禍」，「你的姓是卯金刀」，你買了「一兩黃金」而就被開「一刀」，也是命該如此，我雖然爲你不平，但不平又有什麼用呢？

最新型的插翅汽車

•志鴻•

美國最近新發明了一種汽車，在五分鐘內，裝上翅膀，就可變成飛機，沒有飛機場也可飛行。

這種汽機，最適合於私人應用，一個人開到了飛機場之後，又變了最新型汽車，內有二個人的座位，很舒適，並且還裝置了無線電收發機。

牠在空中飛行時，可有每小時一百廿五英里的速度。引擎有一百五十四馬力，比普通汽車所用的汽油，還比普通轎式汽車耗得多。所以不論在陸地或空中飛行，都很平穩。

機翼已大批製就，價格決定之後，即可上市了。

協助，利用了一柄特製的傢伙，可以在數分鐘內，卸去翼與尾，頓時……

苦做一世　死於稅下

•予孫•

處此工商困苦，捐稅繁重之際，整個市面陷於不景氣，最近蘇州臨頓橋畔德昌綢緞商店內，一個年已花甲的老夥友朱仲甫，因是背人自縊，情殊可慘，這個夥友，十二歲時，即入德昌爲學徒，生性老成，操作勤慎，三易店主，渠仍蟬聯，近因營業不振，主婦徐戈氏廉擬收閉，因顧惜其一生忠實，全家賴此生活，故勉力支撐，前日稅吏踵門追索稅款，以封閉相脅，主婦不得已赴滬籌款，臨行謂：如籌到，即付稅償債，再行維持，否則祗好閉門大吉，他自主婦赴滬後，喃喃自語，默禱此行之成功，主婦籌到款回蘇，當晚並未說明籌款已成，擬次日再談付稅償債方法，詎料他因連日催逼甚急，未聞主婦吩咐，認爲業已絕望，勢非停業不可，遂懸樑自盡，還有一妻二女，咸痛不欲生，結果死於自己所做之商店之中，苦做一世，而店內出品之絲綿之上，慘不忍聞。

◆◆◆◆

春來爭買小家禽

•吳婕人•

商近清明，大街小巷，常常遇到出賣小家禽的鄉人和孵坊的販子。小家禽的種類，是小雞，小鴨，小鵝，和叫賣人喊喊「小雞一」，把小雞來包括小鴨，小鵝的。買的人家很多，大有爭先恐後的樣子，因爲買的人都要揀壯揀大，還要揀選花色。因近年生活程度日高一日，小戶人家養些小家禽，也算是家庭生產；就是有錢補貼，以供吃飯，吃鴨，買來吃不及養家吃合算，所以也喜歡買了。

鄉人賣小雞，數目不多，那些販孵坊出來的，不從孵坊中出來，孵化坊從立春起，開始孵化，到穀雨，月上停止，孵化的四個月，孵化一次，每次約十數天左右，每一次孵，以時，把蛋裝在籃內，每籃以千枚，然後放入黃砂缸中，上蓋稻草，紅上蠟燭焙，烘我數日之後，照看看一蛋，洞中，有雛的，有蛋與白蛋。

照蛋日期，孵成一次十一日後，第二次十三日，第三次十一日後，第二次六日後，第三次十一日後，第一次……

若十二日，第二次十二日……

蛋有照過之後，把它移上「攤床」，排成單列式，上蓋棉絮或棉被，調節溫度爲增減。孵坊的老司務目光老練，經驗豐富，祇須把孵蛋移過眼皮，便能感到溫度的高低；燈盞可把冷灰或溫度，在炭屑上，將低即撥炭使旺，有時天氣炎熱，亦須注意調節。因爲溫度的高低，於小家禽的羽毛，很有影響，而挑選上市，更須試到一寶……

不論小雞，小鴨，小鵝，注意溫度是一手。……司務的好壞，全在相一呢。總之，一個老……

小鵝出窠之後，最緊要「進籠」，裝於竹籠內，外埠的火車輪船裝出，或廟附郭，四周挑販賣去；昨今兩年，生意很不錯，霧上市，容易……

養小家禽比養大的困難，偶一不慎，便是死去，還買的時候，要……

比外，畜養小家禽，不論雞鴨或鵝，有一個先決問題：就是要有個小小場地，養鴨更須有一小池；養雞最好在泥地掘一小穴，置入細黃沙，因爲雞鴨要沐浴，如果偶在家居之內，甚或一天到晚，一隻籠一籠的，結果……

肥大之外，還須求其活潑，除了清潔外！既買之後，須注意勿令受寒！因爲牠們大都火焙孵化，俗稱「火焙雞」，不耐冷。暖去時，先使細碎；牠們同小孩一樣，當然非常貪食，過冷過飽，易患疾病，甚至死去，惟在畜養者的處理適當。

旅行遊覽拖車

•風岩•

在旅行季節中，遊覽們，又多了一個新的物質享受。

這是一種輕便的拖車，可以連帶在汽車背後，不論在湖濱，在山腳，隨處可以停息，車廂備六個舒適的臥鋪，可以隨意拖到……的樹蔭下，草坪上，裏面都有着最考究的……，可供三人起居。又有衣架，櫥櫃，……，在那車廂裏，和住在家中一般安適，而且在車窗外面！看那外面一片綠的景色。

那拖車的後部，另有一個，……

此外，車廂中更有可放……，……以防，……的火爐。美國人稱這種……旅行者的必備品。

◆◆◆

竊·鈎·者·誅

•石竹•

黃金風潮，風起雲湧，……

……好戲，終於……

……先說的：馬斯伯是「馬」，林鳳苞是「鳳」，楊安仁是「羊」，都是……老虎。至於……被捕的；……黃金的，……

……被捕，……，……，……，……

……通，……同人在崗……

……公佈，最多……，……兩……

他們的……，……使人想到太史公……了：「竊鉤者誅，竊國者」，一……

朱子文貝祖詒兩位先生下台以後，幾乎成了眾矢之的，監院提出了彈劾，貝祖詒要移付懲戒；其後……，宋子文也……了。

然而事實上呢？……：「雷大雨小」，還不是那樣一回事……，……也就完結。

這次國民黨三中全會，有……貪污。據說有許多大員，……最好的表演，……去，也還是一「竊鈎者誅」……

至於老虎，一定依然穩如泰山的。……是：盲者在空屋子裏，捉來到……，一把椅子，就道是捉到老虎了。其實……子也沒有，也算是捉到老虎了。老虎何在，我們何嘗……了？

就是真的知道了，又……能夠打？

第十四：換巢鸞鳳【二〇三】

金佾英……捕到了老鼠，……自己……，……的玩笑。……

問道：「……嫁給我……上了……了，我是一個……

……的太太，還不及做……，……你上了當了。」金佾英……

……意思就是要看和聽，……一笑，撫着她……大新……

……一笑，……着……，……袁老爺允許我的，……

……，只要我把夫婦之間的感情，弄得好一些。我每隔三天兩天，去看袁老爺，有什麼難處，也可以告訴他。」金佾英道：「譬如說，你去向袁老爺借個三百兩，袁老爺是借還是不借？」林綿一笑道：「那是會借的。」金佾英道：「假使他咬住了，你有什麼辦法。」林綿道：「少那時候，你有什麼辦法。林綿道，……他不借，……

金佾英也……，……袁老爺的……，……也許……

……袁老爺教……，……林綿……一笑，……金佾英……

……說出來，他是怕我說的，……我料得……許我。」這是……林綿……

……問她，說些什麼出來。林綿這一回，……枕上，一會兒把臉貼到……

金佾英……袁……，……她……果，說出她是已經失身於……

……作，……一次，……了一次夠了……，……

……中間，金佾英又……一共給袁老爺……

……可以……，……

……之家，……

只當他……，……，林綿比他先起來，……

……八點鐘……。」金佾英道：「不成不成，我要去找一個人，找一個律師。」林綿聽得找律師，不覺大……

看到·聽到·想到

•歐陽海•

◆街上有肥皂賣，每塊五百元，店家可以二千元，然而街上買……，拿了回去，每天有一二個……，……一分貨色，一分價錢；貪不得便宜。

◆花旗橘子，久已沒有看到，……，市上也少得很，……，……食品了」一隻橘子的價錢，……到可以吃……，……

◆愛用國貨，……，希望不是口頭禪……

◆春天，……自……，……

◆戲劇的何以禁止，……官的何以要打，值得深思。

……，……報……特別多，……

◆職務……，……人，上海……萬人，……的一中，……算有……，……每二百人中有一人當議……

◆照相機，……，……

……新中國劇社，今春在台灣演出，……，……人……以……，……的，……

當你感到了寂寞的時候

•DF•

朋友們常常談到寂寞，在像這樣的社會裏，我也是深感寂寞的一人。我們常感到寂寞，是因爲許多人不能作夢，然而，縱使在路旁有……會鮮花……，……的舞台，……的路！……，……，……

……，我們需要……，……

春眠圖
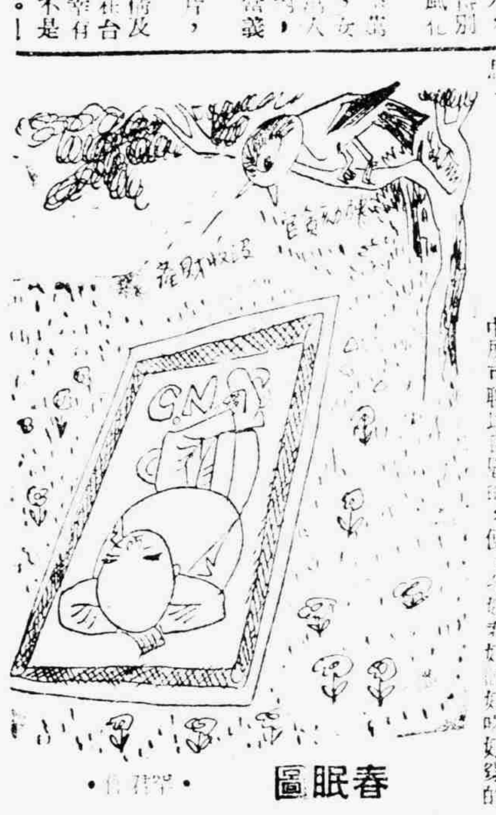

……不知道她……，……的年……

……

……寂寞可以……人……，……

……一定……的……

◆◆◆

陰影

•頓•

在徵所得稅，……，壯丁，是……民，……

……，……，人民心中，……有兩個沉重的陰影，使……不可終夕？

笑·典

•安邁翰•

「我想和我那離別了的丈夫說些話。」

「爲什麼？」

「他在我尚未說完我對他的印象以前便死掉了。」

×

「她告訴我：你將我要你莫告訴她的話告訴了她。」

「這是一樣的呀，我曾要她莫對你說我告訴她的話。」

「那末，請你不要對她說起，我告訴她告訴了我。」

×

「對一個男人說隨便什麼事，常是一隻耳朵進，一隻耳朵出的。」

「但對一個女人說起什麼事情，則是兩隻耳朵進去，而從嘴裏出來。」

×

「我得到一匹馬，牠跑得比什麼汽車都快。」

「比汽車還快？牠父親的名字是什麼？」

「我告訴你，牠是快得連知道牠父親的名字也來不及。」

黃花史話

•亢石•

黃花崗紀念，是紀念辛亥三月廿九日，是民國成立的先聲，也是一頁光榮的史蹟，必然會像「張公養鳥，越養越小」的。

這次起義，由黃興統率的許多青年志士，攻廣東督署，所經的地方，都是……紅花崗，由潘達微收葬在廣仁善堂……，改名「黃花崗」，……，已經三十六週年了！

民國八年，在有壯烈的烈士爲五十六人，……

立碑紀念，於十一年又在得烈士十六人，共爲七十二人，黃興曾有輓詞云：「七十二健兒酣戰春雲湛碧血，四百兆國子愁看秋雨濕黃花」！使人讀了淚下。但後又查得李顯忠烈士一人未列碑中，故黃花崗所葬的烈士是七十三位烈士。

有八個當學生，八個官，三個教員，五個教士，一個日報經理，一個諮議會會長，一個……者，其餘是農工商人，但大半以上是二十餘歲的「青年」，所以政府定在民國三十三年，又規定黃花崗紀念日爲青年節」，……以先烈爲楷模也。

航輪動態

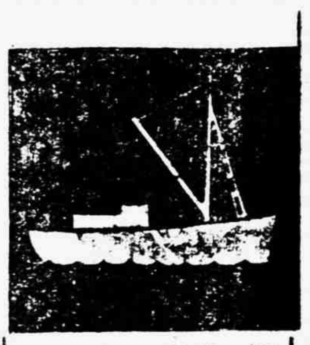

大英客輪 Empire Charmian 號 首次行駛中英航綫

△大英之「Empire Charmian」號昨日抵滬，泊四十一號浮筒，該輪由新金山來，裝載雜貨物及百餘乘客，回程載本市英僑百餘人返國。

△大美之新世界勝利號今晨進口，……大美客九人。

△又「M du……」號由舊金山來滬，因太平洋天氣惡劣，延期至明日抵埠，載貨物二千五百噸，內有火車車廂六輛，牛奶二百五十箱，……

△大英之「……」號，由英倫來滬，於昨日進口，泊浦東祥和碼頭，載來貨物二百〇八噸，貨物二四〇三噸。

△太古之「……」號由香港來，今日抵滬，泊老太古碼頭，定於四月一日駛往港新……

△又「……」號，……由……抵滬，泊……太古碼頭，將於後日駛港。

△又「新疆」號，今日由香港來滬，泊太古碼頭，翌日駛香港新加坡。

△怡和之「Marine Arrow」號，昨由舊金山來滬，泊高橋沙碼頭，裝來麵粉四千三百包，汽油五千桶，機器六百六十桶，牛奶二千箱，……一百……，油漆一三一七箱，……五百箱。

△美國總統之「Charles ……」號，前日駛紐規蘭……，……

△又「Pres……」號……，後日駛舊金山，經香港，現泊……

△美輪「……」號，……貨物約四百五十噸及旅客數名，……二日……，二十一噸。

交通指南

招商局民生三北客運課主答

問：（一）此去……有……直達否？屬何公司？（二）船價多少？膳食是否在內？（三）若無輪直駛渝，可至何地？以下之程如何？

答：（一）民生公司經常有輪往來滬宜間，現暫無輪直駛重慶。（二）滬宜綫票價二四八五〇〇，一六五五〇〇，一一〇〇〇〇，七三〇〇〇，四八五〇〇元，附加伙食費。（三）至宜昌後，經常有輪轉駛重慶。

問：「Charmian」號，由英國駛滬，本埠何家經理？

答：該輪爲英商太古輪船公司經理。

輪船進口表

船名	日期	何處來	輪船公司
Anfaugh	三•廿九	英倫	大英
江泰	三•廿九	漢口	招商局
Marine Arrow	三•廿九	舊金山	美鑽
Empire Charmian	三•廿九	新金山	大英
Telfair Stockton	三•卅	檳特蘭	美邦
King Robert	三•卅	舊金山	怡和
T bit	三•卅	汕頭	太古
太湖	三•卅	天津	民生
黃海	三•卅	溫哥華	民生
新疆	三•卅	香港	怡和
Ponce de Leon	三•卅	高雄大	太古
James C. Cameron	三•卅	青島大	直通
延閩	三•卅		招商局
Raphael Semmes	三•卅	宜昌	直倫
民聯	三•卅	青島	民生
海杭	三•卅	天津	招商局
長城	三•卅	舊金山	南京路二三三號
New World V.	三•卅	漢口	大美
江寧	三•卅一		招商局
Felix Roussel	三•卅一	香港	法郵船
福州	三•卅一	舊金山	太古
Midnight	三•卅一	香港	大美
經京	三•卅一	英倫	太古
Pinjarra	四•二	紐規蘭	大英
Rufino Barrios	四•二		美國總統
J. R. Barrios	四•二	哥斯達	美國
George Ade	四•二		怡和
Glenartney	四•二	舊金山	美國總統
General Meigs	四•三	英倫	大英
Strathmore	四•三		美國
Collis P. Harrington	四•四	紐約	錦美
Dona Nati	四•四	哥倫比亞	天祥
Concordia	四•五	香港	怡和
Hinsang	四•五	加爾各答	招商局
海天	四•五	歐洲	維昌
Benares	四•六	紐約	大美
Pioneer Wave	四•六	黑士頓	美邦
Ora Euos	四•八	舊金山	怡和
Greenville Vic	四•八	塞凡拉	美邦
John Barton Bayne	四•八		
湖北	四•九	香港	太古
Mount Rogers	四•九		美國總統
Plymouth Vic	四•九		美國
Bovider Vic	四•九		美國
Irisbank	四•九	美國	保和
Diomed	四•十	英倫	藍烟囱
Eurybates	四•十	美國	藍烟囱
Queens Vic	四•十		美鑽
和生	四•十一	香港	怡和
Roy Jas. Cole	四•十四		美國總統
General Gordon	四•十五	舊金山	美國總統
Marine Leopard	四•十五		美國總統
English Prince	四•十五	美國	怡和
Flying Arrow	四•十五	大西洋	福來
Thorbeck	四•十五	歐洲	渣華
City of Poona	四•十五	美國	保和
Sta hound	四•十五	紐約	大美
Samforth	四•十六	英國	怡和
Lake Sumas	四•十六	溫哥華	怡和
New Zealand Vic	四•十六	舊金山	怡和
Mount Greyfock	四•十六		福來
Kina	四•十七	歐洲	寶隆
Sven Salen	四•二十	舊金山	衛利韓
Duke of Athens	四•二十	英國	怡和
Lafayette	四•二十	紐約	美邦
Halland	四•二十	紐約	聯美
Sirocco	四•廿二	舊金山	大美
Halland	四•廿五	紐約	聯美
Nira Luckenbach	四•廿九		美國
Hamilton Vic	四•三十		美國總統
President Monroe	五•一		美國總統

輪船出口表

內河綫

船名	日期	開往地點	停泊地點	公司
華遊	三•三十	石浦海門		福州路八三號
江隆	三•三十	南京	公和祥碼頭	招商局
安康	三•卅一	漢口	華順碼頭	北京路廿七號
江靜	三•卅一	鎮海寧波	金利源	招商局
天英	三•卅一	漢口		江西路一七〇號
海新	三•卅一	寧波		外灘七一號二樓
江泰	四•一	漢渝	金利源碼頭	招商局
江亞	四•一	鎮海寧波	金利源	招商局
江靈	四•一	寧波	十三號碼頭	中正東路一，
隆大	四•一	漢渝	大達碼頭	大達大
華近	四•二	口岸		廣東路一三四號
穿山	四•二	寧波溫州	外灘碼頭	天主堂街五號
大源	四•六	寧波溫州	寧紹碼頭	北京路五〇六號

華南綫

船名	日期	開往地點	停泊地點	公司
台南	三•卅一	基隆	浦東賈家渡義泰興	中山東一路31號
大來	四•一	溫州		中正東路九號
新瑞安	四•一	福州		中滙大樓一一一號
京	四•一	汕頭	太古碼頭	太古
Hinsang	四•九	香港		怡和
和生	四•十三	香港		怡和

南洋綫

船名	日期	開往地點	停泊地點	公司
Arcadia Vic	四•十九	香港		美國總統
新疆	三•卅一	香港新加坡	太古碼頭	太古
北洋	四•一	曼谷	太古碼頭	太古
福州	四•一	香港新加坡爪哇	太古碼頭	太古
Gen. Meigs	四•四	香港馬尼剌	招商局下棧	美國總統
M. K. Barrios	四•九	香港馬尼剌		美國總統
Mount Rogers	四•十三	香港馬尼剌	白蓮涇	美國總統
Marine Leohard	四•十八	香港新加坡	白蓮涇	美國總統
General Gordon	四•十八	香港馬尼剌		美國總統

北洋綫

船名	日期	開往地點	停泊地點	公司
海漢	三•三十	天津	金利源	招商局
海穗	三•卅一	青島	老白渡	招商局
鴻麟	四•一	天津		招商局
湖北	四•十	青島天津		太古

國外綫

船名	日期	開往地點	停泊地點	公司
New World Victory	三•卅一	舊金山		大美
Pres. Taft	四•一	舊金山	白蓮涇	美國總統
Pioneer Gem	四•一	澳洲		大美
Felix Roussel	四•二	馬賽		法國郵船
Korea	四•二	歐洲		寶隆
Skaubo	四•三	舊金山		衛利韓
Midnight	四•三	香港神戶		大美
Diomed	四•五	利物浦歐洲		藍烟囱
Benares	四•六	歐洲		維昌
Concordia	四•六	歐洲		天祥
Glenartney	四•七	英國		怡和
Dona Nati	四•八	紐約		美聯
Hinsang	四•九	日本		怡和
Pioneer Wave	四•十五	馬尼剌紐約		大美
Irisbank	四•十六	紐約		保和
General Meigs	四•十七	舊金山		美國總統
New Zealand Vic	四•十七	舊金山		怡和
Kina	四•二十	歐洲		寶隆
Stagheuad	四•廿二	紐約		大美
The Brooke	四•廿二	歐洲		渣華
City of Pions	四•廿三	英國		保和
Sirocco	四•廿七	神戶舊金山		大美

今日遊藝節目

黃金大戲院 電話 84114
▲今天日戲▼ 李玉茹 童芷苓 高盛麟 楊寶森（王富英）呂布 貂蟬 寶蓮燈 李玉茹 童壽苓 麒麟童
▲今天夜戲▼ 李玉茹 春秋配 英會 東風 借箭 華容道 麒麟童 裘盛戎 姜妙香 高盛麟 王富英

天蟾舞台 電話 90550
▲今天日戲▼ 驪車戰將 林樹森 童芷苓 四郎探母 金猪盜 魏蓮芳
▲今天夜戲▼ 郭元祥 童芷苓 八大鎚 八扯 古城弟 林樹森 童芷苓 蝴蝶夢 大劈棺

共舞台 電話 84808 今夜獻演 第七集七劍十三俠 大胆 罵 貪污 野蠻 舞

中國大戲院 電話 97177 ▲今天日戲▼ 孫鵬志 長坂坡 漢津口 張二鵬 大三岔口 韓金奎 陳鶴峯 于素秋 君妃 蓼史 曹 大鬧天空 陳鶴峯 張二鵬 胡蘭兒 洪宜嫺 二集太平天國 李秀成舌戰曾國藩

大舞台 電話 90200 危崖飛騎山澗 恭親王府 洪楊遺恨

四集 荒江女俠

大上海 南京 大光明 國泰 美琪 麗都 杜美 滬光 金門 巴黎 新光 金城 都城 西海 國聯 東海 大華 光滬 上海 皇后 浙江 亞蒙 山西 滬東 嘉興 虹光 百老匯 滬西 上海 今日影片：金老虎 大呆 逃婚 玉堂 富貴 桃花運曲 彩虹 秋水伊人 容小意 歐陽海 慾潮 金城 非 八千里 路雲和月 原子 飛金剛 蓬萊 各有千秋 斷魂 藍橋 天堂 春夢 黑龍會 血王 魔宮 夜半歌聲 泰山 紐約 西廂記 鬼戀 各有千秋 蘆花翻白 燕子飛 紅（出）牆 杏記 無名氏 白蘭花 沒有女人 海盜 倍嫁的 荒漠 迷宮 歡喜 冤家 潛艇 跨海 平魔 賈萊古伯